



## **PLIEGO DE BASES Y CONDICIONES PARTICULARES**

FABRICACIONES MILITARES SOCIEDAD DEL ESTADO

CUIT N° 30-54669396-8

DEPENDENCIA: SEDE CENTRAL

DIRECCIÓN: Av. Cabildo 65 - CABA (CP 1426) - 4° piso

CORREO ELECTRÓNICO: Sede Central: [compras.sc@fm.gob.ar](mailto:compras.sc@fm.gob.ar)

EXPEDIENTE N° EX-2021-54366489-APN-FMSE#MD

TIPO DE CONTRATACIÓN: LICITACION PRIVADA N° LPR-2021-SC-009

ALCANCE: NACIONAL

MODALIDAD: SIN MODALIDAD

### **ARTÍCULO 1º. Información General.**

**1.1. Descarga del Pliego:** El Pliego estará disponible en forma gratuita a través de la página web de FMSE (<https://www.fm.gob.ar/menú/Proveedores/Compras>).

Asimismo, podrá ser solicitado enviando un correo electrónico a la dirección [compras.sc@fm.gob.ar](mailto:compras.sc@fm.gob.ar) indicando todos los datos del proceso de compra y de la empresa solicitante.

**1.2. Presentación de ofertas:** Hasta el día 5 de Julio de 2021 a las 12:00 horas podrán enviarse ofertas mediante correo electrónico a la dirección [compras.sc@fm.gob.ar](mailto:compras.sc@fm.gob.ar).

El oferente deberá activar cuando realiza el envío de la oferta la opción de confirmación de recepción y lectura del correo electrónico, la cual servirá como único comprobante de que su oferta ha sido, enviada antes de la fecha prevista y recibida por FMSE.

Dichas ofertas deberán ser enviadas en un archivo comprimido en formato .zip y encriptado con contraseña (ver Instructivo adjunto). Dentro del archivo se deberá incluir toda la documentación requerida en el presente Pliego y colocar como Asunto del correo electrónico: NOMBRE DE LA EMPRESA – PROCEDIMIENTO N° - PRODUCTO O SERVICIO.

**1.3. Consultas sobre el Pliego:** Todas las consultas relacionadas con el presente Pliego deberán ser efectuadas hasta el día 1 de Julio de 2021, a las 17:00 horas, únicamente por medio electrónico y a la dirección de correo [compras.sc@fm.gob.ar](mailto:compras.sc@fm.gob.ar). En el Asunto del correo electrónico a enviar, se deberá identificar el procedimiento de selección al cual se refiere la consulta. No se aceptarán consultas telefónicas y no serán contestadas aquellas que se presenten fuera de término.

**1.4. FECHA DE APERTURA DE OFERTAS:** 5 de Julio de 2021 a las 12:00 horas.



### **1.5. INICIO DE VIDEO CONFERENCIA: 5 de Julio de 2021- 12:00 horas.**

#### **LINK VIDEO CONFERENCIA:**

<https://us05web.zoom.us/j/82650361875?pwd=Q280NUl1OWdILzF3SzFXMkt4aXpzQT09>

ID de reunión: 826 5036 1875

Código de acceso: 1S7ARR

#### **Artículo 2º. Objeto.**

La presente licitación tiene por objeto el alquiler del Servicio de 6 impresoras por el término de 12 meses con destino a la Sede Central de Fabricaciones Militares Sociedad del Estado, en un todo de acuerdo con las especificaciones técnicas incluidas en el ANEXO I adjunto.

#### **Artículo 3º. Terminología.**

A los efectos de la interpretación del Pliego, sus Anexos y todo otro documento relacionado con este proceso de adquisición, las siguientes definiciones tendrán el significado y el alcance que a continuación se describe:

**PBYCP:** Pliego de Bases y Condiciones Particulares.

**FMSE:** FABRICACIONES MILITARES SOCIEDAD DEL ESTADO.

**OFERTA:** Toda la documentación presentada en tiempo y forma por el oferente, constituida por PBYCP, cotización, anexos, con más toda otra documentación requerida y/o que éste acompañe, así como también la parte pertinente de las consultas solicitadas y sus correspondientes respuestas.

**OFERENTE:** Es la persona física o jurídica que formule una oferta, realizada en tiempo y forma, en el presente procedimiento de selección.

**CONTRATANTE:** SC - SEDE CENTRAL.

#### **Artículo 4º. Consulta Inscripción SIPRO a través del sistema COMPR.AR.**

A los efectos de constatar la inscripción en el registro de proveedores del estado, FMSE consultará la información en el portal de compras – COMPR.AR-, en caso de no constatar dicha información en el mismo, las empresas participantes del llamado deberán presentar toda la documentación indicada en el Artículo 5º “REQUISITOS DE LAS OFERTAS” inciso 2do “DOCUMENTACIÓN DE LA EMPRESA” para ser analizada en esta empresa. Se aclara que la inscripción en el portal de compras -COMPR.AR- para los procesos llevados a cabo por esta empresa, no reviste carácter obligatorio y su consulta será a modo de agilizar el acceso a la documentación.

#### **Artículo 5º. Requisitos de las ofertas.**



Las ofertas deberán ser presentadas según lo indicado mediante correo electrónico y deberán cumplir con los siguientes requisitos:

- a) Deberán ser redactadas en idioma nacional;
- b) Deberán indicar claramente si se presentan ofertas alternativas y/o variantes.
- c) Las testaduras, enmiendas, raspaduras o interlíneas, si las hubiere, deberán estar debidamente salvadas por el firmante de la oferta.

Asimismo, las ofertas deberán contener:

d) La cotización de conformidad con lo estipulado en el artículo N° 12 del presente pliego.

e) La garantía de mantenimiento de la oferta o la constancia de haberla constituido.

La garantía de mantenimiento de oferta será del CINCO POR CIENTO (5%) del monto total de la oferta. En el caso de cotizar con descuentos, alternativas o variantes, la garantía se calculará sobre el mayor monto propuesto.

Para el caso de presentación de póliza de caución, se requerirá la certificación de la firma del emisor por parte de escribano público, debiendo el citado profesional dejar constancia que el firmante posee facultades suficientes para la suscripción del acto. Asimismo cabe destacar que para el supuesto de que la mencionada certificación la efectúe un profesional fuera del ámbito de CABA, se requerirá además su legalización por parte del Colegio de Escribanos de la citada Ciudad.

La garantía de mantenimiento de la oferta o la constancia de haberla constituido deberá ser presentada en nuestras oficinas hasta VEINTICUATRO (24) horas posteriores a la fecha de apertura de ofertas.

## **Artículo 6º. Presentación de documentación.**

### **6.1. Proveedores Nacionales.**

a) Declaración jurada de oferta nacional, mediante la cual se acredite el cumplimiento de las condiciones requeridas para ser considerada como tal, de acuerdo a la normativa vigente sobre la materia, en los casos en que se oferten bienes de origen nacional.

b) Constancia de inscripción ante la Administración Federal de Ingresos Públicos (AFIP) actualizada.

c) Constancia de Inscripción Ingresos Brutos (Convenio Multilateral CM 01 o Contribuyente Local).

d) Declaración Jurada de intereses.

e) Deberán consignar el domicilio especial para el procedimiento de selección en el que



se presenten, el que podrá constituirse en cualquier parte del territorio nacional.

f) Declaración Jurada Judicial: Deberán denunciar con carácter de declaración jurada, sí mantienen o no juicios con el ESTADO NACIONAL o sus entidades descentralizadas, en carácter de actores o demandados, individualizando en su caso: carátula, número de expediente, monto reclamado, fuero, juzgado, secretaría y entidad demandada.

g) Declaración Jurada de elegibilidad.

h) Contrato social o estatutos inscriptos en la Inspección General de Justicia o Registro Público de Comercio.

i) Documentación que acredite la calidad del firmante y facultades para suscribir la oferta en nombre de la empresa.

j) Declaración jurada en la cual se manifieste que de resultar adjudicatario se obliga a ocupar a personas con discapacidad, en una proporción no inferior al CUATRO POR CIENTO (4%) de la totalidad del personal afectado a la prestación del servicio, en los procedimientos de selección que tengan por objeto la tercerización de servicios, a los fines de cumplir con la obligación establecida en el artículo 7° del Decreto N° 312 de fecha 2 de marzo de 2010.

### **Artículo 7°. Apertura Electrónica.**

7.1. La apertura de ofertas se llevará a cabo por vía electrónica. Los oferentes serán citados a una videoconferencia a través de un enlace web (Punto 1.5 del presente PBYCP), compatible con distintos navegadores.

7.2. En ocasión de la videoconferencia, los oferentes proveerán las claves de acceso a los archivos encriptados enviados, para lo cual el Gestor de Compras comenzará con la apertura de las ofertas, la cual podrá ser apreciada en tiempo real.

7.3. Ante la eventualidad o deseo del oferente de no participar del acto de apertura de ofertas, el mismo deberá validar su oferta con el envío de la contraseña de apertura del archivo encriptado mediante correo electrónica a [compras@fm.gob.ar](mailto:compras@fm.gob.ar) antes de la hora y día prefijados para el correspondiente acto.

**No se considerarán válidas las oferta y contraseñas RECIBIDAS CON POSTERIORIDAD a la fecha y hora indicadas para el acto de aperturas de ofertas.**

7.4. El acto de presentación de oferta electrónica da por sentado la conformidad del presente pliego.

7.5. Se dará inicio a la videoconferencia con una anticipación de 20 minutos a efectos de realizar las verificaciones y ajustes técnicos necesarios a tal fin.



7.6. En todo momento los oferentes podrán visualizar el escritorio electrónico del Anfitrión de FMSE donde se introducirán las claves de acceso a las ofertas.

7.7. Finalmente, el acto culmina con la recepción de un correo electrónico de los oferentes enviado a la casilla de correo indicada por el Anfitrión, manifestando su conformidad al acta de apertura enviada previamente por el Gestor de Compras.

Los participantes deberán disponer a su costo y responsabilidad de una conexión a internet que confiable y que garantice la posibilidad de llevar a cabo la videoconferencia y gestiones asociadas a la apertura y visualización de documentos de oferta.

### **Artículo 8º. Consultas**

Las consultas al pliego de bases y condiciones particulares deberán efectuarse únicamente por correo electrónico a: [compras.sc@fm.gob.ar](mailto:compras.sc@fm.gob.ar), identificando en el asunto el procedimiento de selección al cual se refiere la consulta, hasta el día 1 de Julio de 2021.

En oportunidad de realizar una consulta al pliego, los consultantes que no lo hubieran hecho con anterioridad, deberán suministrar obligatoriamente su nombre o razón social, domicilio y dirección de correo electrónico en los que serán válidas las comunicaciones que deban cursarse hasta el día de apertura de las ofertas.

Si a criterio del Organismo, la consulta es pertinente y contribuye a una mejor comprensión e interpretación del Pliego, se elaborará la correspondiente CIRCULAR y será comunicada, a todas las personas que hubiesen retirado, comprado o descargado el pliego y al que hubiere efectuado la consulta si la circular se emitiera como consecuencia de ello e incluirlas como parte integrante del pliego. No se aceptarán consultas telefónicas y no serán contestadas aquéllas que se presenten fuera de término.

### **Artículo 9º. Transparencia.**

Para la preservación del acto de apertura, no se aceptarán archivos que no posean clave de encriptación, quedando desestimada la oferta en el momento de corroborarse tal situación.

Fabricaciones Militares Sociedad del Estado valora la colaboración de los proveedores y empresarios para fortalecer la transparencia de sus procesos de adquisiciones. Si desea realizar un reclamo o reportar una irregularidad o práctica indebida puede hacerlo:

- a) Por teléfono al 011-4779-3452
- b) Por correo electrónico al: [transparencia@fm.gob.ar](mailto:transparencia@fm.gob.ar)
- c) Personalmente o por correo a: Av. Cabildo 65, piso 4º (C1426AAA), Unidad de Transparencia.



- d) Por nota o informe interno de la DGFM.
- e) Por Mesa de Entradas y Salidas de la DGFM. En este supuesto, el sector receptor derivará el expediente directamente a la UNIDAD DE TRANSPARENCIA.

#### **Artículo 10. Plazo de Mantenimiento de Oferta.**

Las Ofertas deberán permanecer válidas por el plazo de SESENTA (60) días corridos contados a partir de la fecha de apertura de Ofertas. Sin perjuicio de lo anterior, los oferentes podrán proponer un plazo distinto de mantenimiento de la oferta, cuya aceptación quedará a exclusiva discrecionalidad de FMSE.

El plazo se prorrogará en forma automática por un período de tiempo igual al inicial, y así sucesivamente, salvo que el oferente manifieste en forma expresa su voluntad de no renovar el plazo de mantenimiento, con una antelación mínima de DIEZ (10) días corridos al vencimiento de cada período.

El oferente podrá manifestar en su oferta que no renueva el plazo de mantenimiento al segundo período o que la mantiene por una determinada cantidad de períodos, y en ese caso, FMSE la tendrá por retirada a la finalización del período indicado.

Si el oferente indicará expresamente desde qué fecha retira la oferta, FMSE la tendrá por retirada en la fecha por él expresada. Si el oferente manifestara su negativa a prorrogar el mantenimiento de su oferta dentro del plazo fijado a tal efecto, quedará excluido del procedimiento de selección a partir del vencimiento del plazo de la oferta, sin pérdida de la garantía de mantenimiento de la oferta.

#### **Artículo 11. Valor del Módulo.**

**El valor del módulo se establece en PESOS MIL SEISCIENTOS (\$1.600,00)**

#### **Artículo 12. Cotización.**

12.1. La cotización deberá efectuarse conforme a la planilla indicada en el ANEXO II.

12.2. El precio cotizado será el precio final que FABRICACIONES MILITARES SOCIEDAD DEL ESTADO deberá abonar por todo concepto.

12.3. Sin perjuicio de la observancia de los requisitos establecidos en los artículos 15 y 19 del Pliego Único de Bases y Condiciones Generales (anexo I del Reglamento de Compras y Contrataciones de FMSE), deberá tenerse presente:

- a) La moneda de cotización de la oferta deberá ser en principio moneda nacional, sin perjuicio de la moneda que el Organismo admita en el tipo de procedimiento o producto a adquirir.
- b) En aquellos casos en que existan ofertas en diferentes monedas de cotización la



comparación deberá efectuarse teniendo en cuenta el tipo de cambio vendedor del BANCO DE LA NACIÓN ARGENTINA vigente al cierre del día de apertura.

c) En aquellos casos en que la cotización se hiciera en moneda extranjera y el pago en moneda nacional, deberá calcularse el monto del desembolso, tomando en cuenta el tipo de cambio vendedor cerrado del BANCO DE LA NACIÓN ARGENTINA del día anterior de la acreditación bancaria correspondiente.

d) El oferente deberá indicar su condición con respecto al IVA (inscripto – no inscripto – exento), en este sentido se informa que FABRICACIONES MILITARES SOCIEDAD DEL ESTADO se encuentra inscripta en el Régimen General de Empadronamiento, bajo el CUIT N° 30- 54669396-8 y es Agente de Retención y Percepción en este impuesto.

Asimismo, FMSE es también Agente de Retención y Percepción del Impuesto a los Ingresos Brutos de Ciudad Autónoma de Buenos Aires, de la Provincia de Buenos Aires, de la Provincia de Córdoba y de la Provincia de Santa Fe; del Impuesto a los Sellos de la Provincia de Córdoba (sellado íntegramente a cargo del proveedor). FABRICACIONES MILITARES SOCIEDAD DEL ESTADO es agente de Retenciones sobre Contribuciones Patronales. Respecto del Impuesto a las Ganancias FMSE es Agente de Retención.

### **Artículo 13. Criterios de Evaluación.**

Sin perjuicio del derecho de FMSE de adjudicar la oferta que le resulte más conveniente, se tendrán en cuenta como elementos de evaluación, sin que indiquen orden de mérito, los siguientes parámetros:

- a. Plazo de entrega.
- b. Forma de pago.
- c. Cumplimiento de las Especificaciones Técnicas.
- d. Precio de los bienes solicitados.
- e. Cumplimiento de los Requisitos Formales.
- f. Desempeño del proveedor en suministros anteriores.

**IMPORTANTE:** FMSE podrá requerir la presentación de la documentación que estime necesaria en mérito a los datos requeridos en el presente pliego, debiendo el oferente presentarla en el plazo que se le indique.

### **Artículo 14. Plazo para subsanar errores u omisiones.**

La subsanación de deficiencias de las Ofertas será posible en toda cuestión relacionada con la constatación de datos o información de tipo histórico obrante en bases de datos de organismos públicos, o que no afecten el principio de igualdad de tratamiento para interesados y oferentes.

En estos casos la comisión evaluadora o la unidad operativa de contrataciones intimará





al oferente a que subsane los errores u omisiones dentro del término de DOS (2) días.

### **Artículo 15. Clases de garantías y momento de presentación.**

#### **15.1. De mantenimiento de la oferta:**

El monto de la garantía de mantenimiento de la oferta se calculará aplicando el CINCO POR CIENTO (5%) sobre el importe que surja de la multiplicación entre la cantidad ofertada y el precio unitario cotizado. La misma deberá ser integrada dentro del plazo establecido para la presentación de ofertas.

#### **15.2. De cumplimiento del contrato:**

Del DIEZ POR CIENTO (10%) del monto total del contrato, la que deberá ser integrada dentro del plazo de CINCO (5) días de notificada la orden de compra o de la firma del contrato.

#### **15.3. Contragarantía:**

La contragarantía a presentar será por el equivalente a los montos que reciba el co-contratante como adelanto.

#### **15.4. De impugnación al dictamen de evaluación de las ofertas:**

La garantía por impugnación al dictamen de evaluación de las oferta será del CINCO POR CIENTO (5%) del monto de la oferta del renglón o los renglones en cuyo caso se hubiere presentado la impugnación; considerando el total del monto de la propuesta ante la imposibilidad de efectuar la expresada diferenciación.

#### **15.5. De impugnación a la adjudicación:**

La garantía de impugnación a la adjudicación será del DIEZ POR CIENTO (10%) del monto de la oferta del renglón o los renglones en cuyo caso se hubiere presentado la impugnación; considerando el total del monto de la oferta ante la imposibilidad de efectuar la expresada diferenciación.

Las garantías de impugnación serán reintegradas al impugnante sólo en caso de que la impugnación sea resuelta favorablemente y en la proporción que corresponda.

### **Artículo 16. Moneda y formas de la garantía.**

16.1. La garantía se deberá constituir en la misma moneda en que se hubiere hecho la oferta. Cuando la cotización se hiciere en moneda extranjera y la garantía se constituya en efectivo o cheque, el importe de la garantía deberá consignarse en moneda nacional y su importe se calculará sobre la base del tipo de cambio vendedor del BANCO DE LA NACIÓN ARGENTINA vigente al cierre del día anterior a la fecha de constitución de la garantía. En caso de que la oferta contenga dos o más monedas, deberán presentarse garantías separadas conteniendo cada una de ellas las distintas divisas cotizadas.

16.2. Las garantías mencionadas en el artículo anterior del presente Pliego podrán constituirse de las siguientes formas, o mediante combinaciones de ellas:





- a) En efectivo, mediante depósito bancario en la cuenta de FMSE.
- b) Con cheque certificado contra una entidad bancaria, con preferencia del lugar donde se realice el procedimiento de selección.
- c) Con aval bancario u otra fianza a satisfacción de FMSE, extendida por un Banco reconocido sobre el Banco Nación Argentina o Banco Provincia de Córdoba, sucursal Buenos Aires, constituyéndose el fiador en deudor solidario, liso y llano y principal pagador con renuncia a los beneficios de división y excusión, así como al beneficio de interpelación judicial previa, en los términos de lo dispuesto en el Código Civil y Comercial de la Nación.
- d) Con pólizas electrónicas de seguro de caución, emitidas por entidades aseguradoras habilitadas a tal fin por la SUPERINTENDENCIA DE SEGUROS DE LA NACIÓN, extendidas a favor de FMSE. Se podrán establecer los requisitos de solvencia que deberán reunir las entidades aseguradoras, con el fin de preservar el eventual cobro del seguro de caución. La Sociedad deberá solicitar al oferente o adjudicatario la sustitución de la entidad aseguradora, cuando durante el transcurso del procedimiento o la ejecución del contrato la aseguradora originaria deje de cumplir los requisitos que se hubieran requerido.
- e) Con pagarés a la vista, cuando el importe no supere la suma de QUINIENTOS MÓDULOS (500 M).
- f) Con carta de crédito Stand By: indicando como beneficiario a Fabricaciones Militares Sociedad del estado, abierta en un banco del exterior de primera línea, preferiblemente conformada sobre el BNA o Banco de Córdoba, sucursal Bs.As.

16.3. La elección de la forma de garantía, en principio, queda a opción del oferente o co-contratante.

16.4. FMSE, por razones debidamente fundadas, podrá elegir la forma de la garantía en el pliego de bases y condiciones particulares.

16.5. Las garantías de mantenimiento de la oferta serán constituidas por el plazo inicial y sus eventuales renovaciones. Todas las garantías deberán cubrir el total cumplimiento de las obligaciones contraídas, debiendo constituirse en forma independiente para cada procedimiento de selección.

### **Artículo 17. Excepciones a la obligación de presentar garantías.**

17.1. No será necesario presentar garantías en los siguientes casos:

- a) Cuando el monto de la oferta no supere la cantidad que represente TRESCIENTOS MÓDULOS (300 M).
- b) Cuando el monto de la orden de compra o contrato no supere la cantidad que represente QUINIENTOS MÓDULOS (500 M).
- c) Ejecución de la prestación dentro del plazo de integración de la garantía.



En caso de rechazo de la prestación, se generará la obligación de integrar la garantía en el plazo previsto en el artículo 15, punto 15.2 "De cumplimiento de contrato", contado a partir de la fecha de notificación del rechazo. FMSE podrá ejercer el derecho de retención de los bienes recibidos hasta tanto se integre la garantía.

d) Cuando el oferente sea una jurisdicción o entidad perteneciente al Sector Público Nacional en los términos del artículo 8° de la Ley N° 24.156 y sus modificatorios.

e) Cuando se trate de los procesos de contratación directa por exclusividad o especialidad, urgencia o emergencia, confidencial o reservado e interadministrativos.

17.2. No obstante lo dispuesto, todos los oferentes, adjudicatarios y co-contratantes quedan obligados a responder por el importe de la garantía no constituida, de acuerdo al orden de afectación de penalidades establecido en el presente Pliego, a requerimiento de FMSE, sin que puedan interponer reclamo alguno sino después de obtenido el cobro o de efectuado el pago.

17.3. Las excepciones previstas en el presente artículo no incluyen a las contragarantías.

### **Artículo 18. Plazo de Orden de Compra.**

El plazo de cumplimiento de la orden de compra queda definido una vez perfeccionada la misma, y comenzará a correr a partir de su notificación. En los casos en que se prevea un anticipo financiero, el referido plazo de cumplimiento comenzará a correr desde el efectivo pago del mismo.

### **Artículo 19. Plazo de duración del contrato.**

19.1. De acuerdo a lo establecido en el presente pliego, el plazo de ejecución será contado a partir del perfeccionamiento de la contratación o desde el efectivo pago del anticipo (en los casos en que se encuentre previsto).

19.2. Durante el transcurso de un contrato de suministros de cumplimiento sucesivo o de prestación de servicios, FMSE podrá disponer, fundadamente, la prórroga del mismo.

19.3. Los contratos de bienes en los que el cumplimiento de la prestación se agotara en una única entrega, no podrán prorrogarse.

19.4. Los contratos podrán prorrogarse por única vez y por un plazo igual o menor al del contrato inicial, salvo circunstancias excepcionales en las que pudiese verse comprometida la actividad de FMSE.

19.5. Cuando el plazo original del contrato fuere plurianual, podrá prorrogarse como



máximo hasta UN (1) año adicional, salvo la excepción dispuesta en el punto anterior.

#### **Artículo 20. Aumentos y disminuciones.**

20.1. FMSE tendrá la facultad de aumentar o disminuir hasta un VEINTE POR CIENTO (20%) el monto total del contrato, en las condiciones y precios pactados y con la adecuación de los plazos respectivos.

20.2. En los casos en que resulte imprescindible para FMSE, el aumento o la disminución podrán exceder el VEINTE POR CIENTO (20%), debiendo requerirse la conformidad del co-contratante. Si ésta no fuera aceptada, no generará ningún tipo de responsabilidad al proveedor ni será pasible de ningún tipo de penalidad o sanción.

20.3. En ningún caso las ampliaciones o disminuciones podrán exceder del CUARENTA POR CIENTO (40%) del monto total del contrato aún con consentimiento del co-contratante, con excepción de la Contratación Abreviada Modo I cuyo límite porcentual será de CINCUENTA POR CIENTO (50%).

#### **Artículo 21. Plazo de otorgamiento de la conformidad de la recepción.**

La conformidad de la recepción definitiva se otorgará dentro del plazo de DIEZ (10) días hábiles, a partir de la recepción de los bienes o servicios objeto del contrato.

A tal fin, efectuada la recepción de cada uno de los componentes que integren la prestación, los funcionarios designados por la FMSE, procederán a efectuar una inspección de aceptación de lo entregado, con el objeto de constatar que cumple exactamente con las especificaciones ofertadas y adjudicadas. De resultar satisfactoria se procederá a otorgar la conformidad de recepción ut supra mencionada. Si no fuera así, se intimará al proveedor para que efectúe las acciones necesarias a fin de adecuar su prestación al Pliego, debiendo el adjudicatario proceder al retiro de los elementos rechazados y a su reemplazo en el plazo que se establezca en la intimación, a su exclusivo costo.

#### **Artículo 22. Oportunidad, forma y lugar de presentación de las facturas.**

22.1. Las facturas deberán ser presentadas una vez recibida la conformidad de la recepción, en la forma y en el lugar indicado en el punto 22.2. del presente artículo, lo que dará comienzo al plazo fijado para el pago. Las oficinas encargadas de liquidar y pagar las facturas actuarán sobre la base de la documentación que se tramite internamente y los certificados expedidos con motivo de la conformidad de la recepción.

22.2. Las facturas serán presentadas en original en la Mesa de Entradas en SEDE CENTRAL -Av. Cabildo 65 CABA (CP 1426), en el horario de 09:00 a 17:00 hs, dirigidas al Departamento de Compras. En caso de tratarse de Facturas Electrónicas podrán ser



remitidas mediante correo electrónico a la dirección [erika.eggars@fm.gob.ar](mailto:erika.eggars@fm.gob.ar)

22.3. Las facturas o documentos equivalentes, deberán contener siguientes datos:

22.3.1. Del proveedor de FMSE:

- a) Nombre y apellido o denominación.
- b) Domicilio
- c) Clave Única de Identificación Tributaria (CUIT)
- d) Lugar y fecha de emisión.
- e) En el caso de facturas “A” y “C” deben poseer el C.A.I: “Código de Autorización de Impresión”, en la parte inferior- El C.A.I. no debe estar vencido al momento de la facturación.
- f) En caso de facturas electrónicas, deben poseer el C.A.E. “Código de Autorización Electrónico”, en la parte inferior. El C.A.E. debe estar vigente al momento de la facturación.

22.3.2. De FMSE:

- a) Razón Social: FABRICACIONES MILITARES SOCIEDAD DEL ESTADO.
- b) Domicilio Comercial: Av. Cabildo 65 – CABA – CP 1426.
- c) Clave Única de Identificación Tributaria (C.U.I.T) 30-54669396-8.
- d) Leyenda: “IVA RESPONSABLE INSCRIPTO”.

22.4. Con relación a la operación efectuada:

Deberá especificar el N° de orden de compra, y la descripción del bien o servicio (cantidad, precios unitarios, precio total), que coincida con la descripción de la Orden de Compra.

22.5. Con relación al tratamiento a dispensar al Impuesto al Valor Agregado:

- a) Emisor Responsable Inscripto en el Impuesto al Valor Agregado.
- b) La alícuota a la que está sujeta la operación.
- c) El monto del impuesto resultante.
- d) El monto de los restantes tributos que no integren el precio neto gravado.
- e) El importe de la percepción que resulte procedente.

22.5.1. Emisor adherido al Régimen Simplificado (Monotributo): En ningún caso corresponderá efectuar discriminación alguna del Impuesto al Valor Agregado que recaee sobre las operaciones, con prescindencia del carácter que revista el comprador y del tipo de transacción de que se trate.

22.6. Los comprobantes no deben presentar enmiendas, raspaduras y/o alteraciones excepto que estén debidamente salvados por su emisor.



### **Artículo 23. Plazo y moneda de pago.**

Preferentemente dentro de los TREINTA (30) días corridos de presentación de la factura y certificado de recepción conforme.

23.1. Al efectuar su cotización los oferentes deberán tener presente la forma de pago preferente, prevista en el presente Pliego. No obstante, podrán cotizar otra forma de pago, cuya aceptación quedará sujeta a la decisión unilateral de FMSE.

23.2. El plazo comenzará a regir a partir de la presentación de la factura, la que a su vez estará condicionada al previo certificado de conformidad. En caso de que la factura se hubiese presentado con antelación al certificado de recepción, el plazo correrá desde la emisión de este último.

23.3. El término fijado será interrumpido si existieran observaciones sobre la documentación presentada, así como cualquier otra cuestión imputable al acreedor, hasta que se proceda a su subsanación.

23.4. El pago se efectuará en moneda de curso legal de la República Argentina.

23.5. Para el caso de cotizaciones realizadas en moneda extranjera por un oferente local, deberá calcular el monto del desembolso tomando en cuenta el tipo de cambio cotización billete vendedor cerrado del BANCO DE LA NACIÓN ARGENTINA del día anterior de la acreditación bancaria correspondiente.

23.6. El plazo para el pago de las facturas de anticipos será dentro de los TREINTA (30) días corridos, salvo que en las especificaciones técnicas se estableciera un plazo distinto, y en todos los casos comenzará a regir a partir de la presentación de la factura, siempre y cuando la misma se encuentre conformada e integrada la contra garantía cuando proceda. En caso contrario, el plazo correrá desde que se satisfagan los requisitos que admitan su liquidación.

23.7. El plazo para el pago de las facturas para proveedores extranjeros será de TREINTA (30) días corridos a partir de recibidos los documentos originales de embarque.

Con transferencia bancaria o satisfechos los recaudos pertinentes en caso de preverse otra modalidad de pago.

### **Artículo 24. Procedimiento sin efecto.**

FMSE podrá dejar sin efecto el procedimiento de contratación en cualquier momento anterior al perfeccionamiento del contrato, sin lugar a indemnización alguna en favor de los interesados u oferentes.

### **Artículo 25. Cumplimiento.**



Todas las contrataciones deberán respetar el Régimen de fomento para las Micro, Pequeña y Mediana Empresa con los alcances y condiciones establecidos en el Decreto N° 1075/2001 y normas complementarias, así como los "Estándares Tecnológicos para la Administración Pública Nacional" (ETAP's) previstos en la Disposición N° 1-E/2018 de la Oficina Nacional de Tecnologías de Información y el Régimen de "Compre Argentino" establecido en la Ley N° 27.437 y normas complementarias.

## **Artículo 26. Penalidades.**

26.1. Los oferentes, adjudicatarios y co-contratantes serán pasibles de las penalidades establecidas en el presente artículo, cuando incurran en las siguientes causales:

### **a) Pérdida de la garantía de mantenimiento de oferta:**

a.1.) Si el oferente manifestara su voluntad de no mantener su oferta fuera del plazo fijado para realizar tal manifestación o retirara su oferta sin cumplir con los plazos de mantenimiento.

a.2.) Si el adjudicatario rechaza o no retira la orden de compra o contrato, dentro de los CINCO (5) días hábiles de notificada.

### **b) Pérdida de la garantía de cumplimiento del contrato:**

b.1.) Por incumplimiento contractual, si el co-contratante desistiere en forma expresa del contrato antes de vencido el plazo fijado para su cumplimiento, o vencido el plazo de cumplimiento original del contrato o de su extensión, sin que los bienes fueran entregados o prestados los servicios de conformidad.

b.2) Por ceder el contrato sin autorización de FMSE.

### **c) Multa por mora en el cumplimiento de sus obligaciones:**

c.1.) Se aplicará una multa del CERO COMA CINCO POR CIENTO (0,5%) del valor de lo satisfecho fuera de término por cada día corrido de atraso.

c.2.) FMSE podrá prever la aplicación de otras multas por faltas vinculadas a las prestaciones a cargo del proveedor, las que deberán especificarse en el respectivo Pliego de Bases y Condiciones Particulares.

En ningún caso las multas podrán superar el CIENTO POR CIENTO (100%) del valor del contrato.

### **d) Rescisión por su culpa:**

d.1.) Por incumplimiento contractual, si el co-contratante desistiere en forma expresa del contrato antes de vencido el plazo fijado para su cumplimiento, o vencido el plazo de cumplimiento original del contrato o de su extensión sin que los bienes fueran entregados o prestados los servicios de conformidad.

d.2.) Por ceder el contrato sin autorización de FMSE.



d.3.) En caso de no integrar la garantía de cumplimiento del contrato luego de la intimación cursada por FMSE, quedando obligado a responder por el importe de la garantía no constituida.

La rescisión del contrato podrá ser total o parcial. No obstante, ello, la consiguiente afectación de la garantía de cumplimiento del contrato en todos los casos se hará sobre el total del importe garantizado.

26.2. Las penalidades no serán aplicadas cuando el incumplimiento de la obligación provenga de caso fortuito o de fuerza mayor, debidamente documentado por el interesado y aceptado por FMSE o de actos o incumplimientos de autoridades públicas nacionales o de la contraparte pública, de tal gravedad que coloquen al co-contratante en una situación de razonable imposibilidad de cumplimiento de sus obligaciones. La existencia de caso fortuito o de fuerza mayor, deberá ser puesta en conocimiento de la jurisdicción o entidad contratante dentro de los CINCO (5) días de producido o desde que cesaren sus efectos. Transcurrido dicho plazo no podrá invocarse el caso fortuito o la fuerza mayor.

### **Artículo 27. Sanciones.**

27.1. Sin perjuicio de las correspondientes penalidades, los oferentes o co-contratantes podrán ser pasibles de las siguientes sanciones:

a) **Apercibimiento.**

El oferente a quien se le hubiese desestimado la oferta, salvo en los casos en que se prevea una sanción mayor.

b) **Suspensión.**

Se aplicará una suspensión para contratar por un plazo de hasta UN (1) año:

b.1.) Al adjudicatario al que se le hubiere revocado o rescindido total o parcialmente la adjudicación por causas que le fueren imputables.

b.2.) Al oferente, adjudicatario o co-contratante que, intimado para que deposite el valor de la penalidad aplicada, no hubiese efectuado el pago en el plazo fijado al efecto.

b.3.) Cuando se constate fehacientemente que el oferente, adjudicatario o co-contratante hubieren dado u ofrecido dinero o cualquier dádiva a fin de que funcionarios o empleados públicos con competencia referida a una licitación o contrato hagan o dejen de hacer algo relativo a sus funciones; o cuando se constate que el interesado presentó documentación o información falsa o adulterada.

Serán considerados sujetos activos de esta conducta quienes hayan cometido tales actos en interés del contratista directa o indirectamente, ya sea como representantes administradores, socios, mandatarios, gerentes, factores, empleados, contratados,





gestores de negocios, síndicos, o cualquier otra persona física o jurídica.

Las consecuencias de estas conductas ilícitas se producirán aun cuando se hubiesen consumado en grado de tentativa.

27.2. Los plazos comenzarán a computarse a partir del día en que se carguen las respectivas suspensiones en el Sistema de Información de Proveedores.

#### **Artículo 28. Resolución de Controversias.**

Frente a cualquier controversia judicial que se suscite con motivo de la presente, el oferente acuerda sustanciarlo ante los tribunales federales, renunciando a cualquier otro fuero o jurisdicción, así como el beneficio de recusación sin causa respecto del juez que resultare desinsaculado.



**ANEXO I**  
**ESPECIFICACIONES TÉCNICAS**

REGLÓN N°	DETALLE	CANTIDAD
1	Alquiler de 5 (CINCO) Equipos láser multifunción monocromo tamaño por el transcurso de 12 meses.	5
2	Alquiler de 1 (UN) Equipo láser multifunción color por el transcurso de 12 meses.	1

**PLAZO DE ENTREGA:** Inmediata.

**LUGAR DE ENTREGA:** AV. Cabildo 65, CABA.

**ESPECIFICACIONES TÉCNICAS / CONDICIONES DE SERVICIO**

Locación de SEIS (6) Impresoras Multifunción Electrofotográfica para  
FABRICACIONES MILITARES SOCIEDAD DEL ESTADO.

Locación de SEIS (6) Impresoras Multifunción Electrofotográfica por el término de DOCE (12) meses, con opción por parte de FABRICACIONES MILITARES SOCIEDAD DEL ESTADO (FMSE) a renovar por un período máximo igual y con idénticas condiciones contractuales, de las siguientes características:

- CINCO (5) equipos láser multifunción monocromo tamaño CARTA, A4 y OFICIO

Renglón 1, ANEXO 1, Especificaciones técnicas según ETAP 028

- UN (1) equipo láser multifunción color tamaño A4 y oficio

Renglón 2, ANEXO 2, Especificaciones técnicas según ETAP 027

Cantidad de copias mensuales libres por equipos láser multifunción monocromo:  
DOS MIL QUINIENTAS (2500).

Cantidad de copias mensuales libres por equipo láser multifunción color:  
QUINIENTAS (500).

Los equipos deberán ser de tecnología digital para permitir su utilización en forma opcional



como terminal de impresión y poseer sus correspondientes manuales de operación o de instrucciones. Deberán entregarse con cilindro y revelador listos para trabajar. Los cilindros deberán ser nuevos.

Los equipos deberán ser entregados en FABRICACIONES MILITARES SOCIEDAD DEL ESTADO, Av. Cabildo 65, C.A.B.A.

La instalación y cualquier otra erogación que origine la puesta en funcionamiento será a cargo de la firma adjudicataria y durante todo el plazo de vigencia del contrato.

#### Transporte y seguros

Una vez coordinada la entrega de los equipos a cargo de la firma adjudicataria, se deberá enviar, con un tiempo no superior a las VEINTICUATRO (24) horas, datos del vehículo que transporta los equipos, datos del personal que hará la entrega con su correspondiente certificado de ART, sin excepción.

La firma adjudicataria deberá contar con personal idóneo para la descarga de los equipos como así también el traslado a distintos sectores dentro del edificio.

Entrega y retiro de toners o cartuchos: para realizar la tarea de retirar o entregar los toners o cartuchos se deberá coordinar vía correo electrónico a la dirección soporte@fm.gob.ar. La provisión de los insumos se efectuará cuando sea requerida por esta dependencia. El oferente deberá acreditar el retiro de los residuos peligrosos (por ejemplo, envases vacíos de toner), con al menos DOS (2) documentos protocolares (MANIFIESTOS) que exige el Ministerio de Ambiente y Desarrollo Sostenible.

La asistencia técnica de las fotocopiadoras deberá ser integral con un tiempo de respuesta no superior a las VEINTICUATRO (24) horas. En caso de que un desperfecto obligue a retirar el o los equipos para su reparación en los talleres de la empresa adjudicataria, ésta deberá proveer otro u otros equipos de similares características, a modo de reemplazo y hasta tanto se restituyan la o las máquinas en locación en un plazo no mayor a VEINTICUATRO (24) horas.

Se deberá proveer e instalar un software para la administración centralizada de todo el equipamiento incluido en el servicio, que deberá permitir el monitoreo de los dispositivos identificando como mínimo las siguientes características:

- Equipo activo y en red.
- Estado de consumibles.
- Estado de papel.
- Fallas mecánicas.
- Envío de alarmas por bajo nivel de consumibles, papel o fallas o falla de servicio técnico (notificación mediante correo electrónico).
- Visualización automática de contadores.

El oferente deberá contar con Certificación ISO 9001/2015, en sus procesos de servicio.

Se deberá adjuntar documentación que acredite que el oferente contemple alguna de las



siguientes condiciones:

- Si es representante oficial y/o subsidiaria local del fabricante o productor deberá adjuntar la documentación que acredite el vínculo.
- Si es distribuidor autorizado oficialmente por el fabricante o productor, deberá presentar la autorización del mismo.
- Si quien lo autoriza es la subsidiaria local y/o representante en la Argentina del fabricante o productor, la subsidiaria local y/o representante en la Argentina deberá acreditar la autorización que posee del fabricante.

Antecedentes comerciales del Oferente

Los oferentes deberán presentar adjunto a su propuesta, constancia fehaciente de TRES (3) prestaciones similares a los que se trata el presente pliego, el volumen y tipo, de antigüedad no menor a DOS (2) años, que puedan ser verificados por el organismo licitante y que contengan la siguiente información:

- Razón Social, domicilio y teléfono de contratante.
- Nombre y Apellido del Contacto.
- Descripción y volumen de la presentación.
- Periodo en que se efectuó la presentación.
- Concepto que merece el cumplimiento de la presentación.

### **Acondicionamiento/Embalaje**

Los equipos/insumos deberán entregarse en cajas/embalajes individuales. Los embalajes deberán ser resistentes y seguros. Cada caja/embalaje deberá indicar marca, modelo y fabricante y los respectivos números de serie y códigos de barra identificatorios (según corresponda).

### **CRITERIO DE SELECCIÓN:**

- a) La adjudicación se realizará en favor de la oferta más conveniente para FMSE, teniendo en cuenta precio, calidad, idoneidad del oferente y demás condiciones de la oferta.
- b) A efectos de la confrontación de oferta, se considerará sólo la oferta global. La adjudicación será en forma global.



**ANEXO II**

**MODELO PLANILLA DE COTIZACIÓN**

**PROCEDIMIENTO N° LPR-2021-SC-009 - OBJETO: ALQUILER DE 6 IMPRESORAS POR 12 MESES.**

El que suscribe, ....., Documento N° ....., con domicilio legal en la calle ..... N° ....., Localidad ..... Teléfono ..... Mail....., en representación de la empresa..... N° de CUIT ....., luego de interiorizarse de las Condiciones particulares y técnicas que rigen la presente compulsa, aceptando la totalidad de todas las condiciones mencionadas, indica que la oferta presentada asciende a la suma de....., se compone de la siguiente forma:

RG N°	OBJETO	CANTIDAD	UNIDAD DE MEDIDA	ALÍCUOTA IMPUESTOS	PRECIO UNITARIO S/IMPUESTOS
1					
2					
		SUBTOTAL			
		IVA <sup>1</sup>			
		PERCEPCIÓN IVA <sup>2</sup>		No corresponde	
		PERCEPCIÓN ISIB <sup>3</sup>			
		IMPUESTOS INTERNOS <sup>4</sup>			
		OTROS IMPUESTOS <sup>5</sup>			
		PRECIO TOTAL <sup>6</sup>			

<sup>1</sup> Indicar la alícuota correspondiente al Impuesto al Valor Agregado (IVA)

<sup>2</sup> FMSE no resulta pasible de percepción IVA (art. 4º inciso a) punto 2 RG. 2408).

<sup>3</sup> Indicar jurisdicción y alícuota de percepción

<sup>4</sup> Indicar la alícuota correspondiente

<sup>5</sup> Indicar impuesto y alícuota correspondiente.

<sup>6</sup> Indicar PRECIO TOTAL de la oferta



**Fabricaciones Militares S.E.**

“2020-Año del General Manuel Belgrano”

**Mantenimiento de la oferta:**

**Plazo de entrega:**

**Forma de pago:**

**Lugar de entrega:**



**Fabricaciones Militares S.E.**

“2020-Año del General Manuel Belgrano”

### **ANEXO III**

### **DOCUMENTACIÓN A PRESENTAR CON LA OFERTA**





## DECLARACIÓN JURADA DE INTERESES

### Tipo de declarante

(Marque con una X donde corresponda)

Persona física	
Persona jurídica	

Razón social/Nombres y Apellidos	
CUIT/NIT	

### Vínculos a declarar

¿Existen vinculaciones con los funcionarios enunciados en los artículos 1 y 2 del Decreto n°202/17?

(Marque con una X donde corresponda)

SI		NO	
En caso de existir vinculaciones con más de un funcionario, o por más de un socio o accionista, se deberá repetir la información que a continuación se solicita por cada una de las vinculaciones a declarar.		La opción elegida en cuanto a la no declaración de vinculaciones implica la declaración expresa de la inexistencia de los mismos, en los términos del Decreto n° 202/17.	

### Vínculo

Persona con el vínculo

(Marque con una X donde corresponda y brinde la información adicional requerida para el tipo de vínculo elegido – Nombre/ Apellido, Razón Social y CUIT, excepto las Personas Humanas)

Persona jurídica (si el vínculo a declarar es directo de la persona jurídica declarante)		No se exige información adicional
Representante legal		



		(Nombres, Apellidos y CUIT)
Sociedad controlante		(Razón Social y CUIT)
Sociedades controladas		(Razón Social y CUIT)
Sociedades con interés directo en los resultados económicos o financieros de la declarante		(Razón Social y CUIT)
Director		(Nombres, Apellidos y CUIT)
Socio o accionista con participación en la formación de la voluntad social		(Nombres, Apellidos y CUIT)
Accionista o socio con más del 5% del capital social de las sociedades sujetas a oferta pública		(Nombres, Apellidos y CUIT)

**Información adicional**

¿Con cuál de los siguientes funcionarios?  
(Marque con una X donde corresponda)

NOMBRES	APELLIDOS	C.U.I.L.	CARGO	JURISDICCIÓN	X
Iván Carlos	Durigón	20-20077598-9	Presidente	FMSE#MD	
Waldemar Enrique	Vizzo	20-14307470-7	Director Titular	FMSE#MD	
Matías	Vlasic	20-25282007-9	Gerenta General de Administración	FMSE#MD	



Nicolás	Panichelli	20-27197570-9	Gerente General	FMSE#MD	
Miguel Ángel	Toselli	20-14217805-3	Director de Fábrica "Villa María" y "Planta Jáchal"	FMSE#MD	
Augusto Maximiliano	Taddeo	20-21745692-5	Director de Fábrica "Río Tercero"	FMSE#MD	
Hector Javier	Tardio	20-16401257-4	Director de Fábrica "Fray Luis Beltrán"	FMSE#MD	
Sebastián	Rosa	20-26324443-6	Responsable Dpto. Compras	FMSE#MD	

**Tipo de vínculo**

*(Marque con una X donde corresponda y brinde la información adicional requerida para el tipo de vínculo elegido)*

Sociedad o comunidad		(Detalle Razón Social y CUIT)
Parentesco por consanguinidad dentro del cuarto grado y segundo de afinidad		(Detalle qué parentesco existe concretamente)
Pleito pendiente		(Proporcione carátula, n° de expediente, fuero, jurisdicción, Juzgado y secretaría intervinientes)
Ser deudor		(Indicar motivo de deuda y monto)
Ser acreedor		(Indicar motivo de acreencia y monto)



**Fabricaciones Militares S.E.**

“2020-Año del General Manuel Belgrano”

Haber recibido beneficios de importancia de parte del funcionario		(Indicar tipo de beneficio y monto estimado)
Amistad pública que se manifieste por gran familiaridad y frecuencia en el trato		No se exige información adicional

Información adicional

La no declaración de vinculaciones implica la declaración expresa de la inexistencia de los mismos, en los términos del Artículo Nº 2 del Decreto n° 202/17.

-----

Firma

-----

Aclaración

-----

Fecha



DECLARACIÓN JURADA DE OFERTA NACIONAL	
CUIT	
Razón social o Nombre completo	
El que suscribe, con poder suficiente para este acto, DECLARA BAJO JURAMENTO, que la oferta cumple con las condiciones requeridas para ser considerada como nacional, de acuerdo a la normativa vigente sobre la materia.	
Firma y aclaración	
Lugar y fecha	



DECLARACIÓN JURADA DE JUICIOS CON EL ESTADO ARGENTINO						
CUIT						
Razón social o Nombre completo						
El que suscribe, con poder suficiente para este acto, DECLARA BAJO JURAMENTO, que no mantiene juicios con el ESTADO ARGENTINO, o sus entidades descentralizadas.						Marcar con una X
El que suscribe, con poder suficiente para este acto, DECLARA BAJO JURAMENTO, que mantiene juicios con el ESTADO ARGENTINO, o sus entidades descentralizadas.						Marcar con una X
Carátula	N° de expediente	Monto reclamado	Fuero, juzgado	Juzgado	Secretaria	Entidad demandada o demandante



<b>Firma y aclaración</b>	
<b>Lugar y fecha</b>	

DECLARACIÓN JURADA DE ELEGIBILIDAD	
CUIT	
Razón social o Nombre completo	
<p>El que suscribe, con poder suficiente para este acto, DECLARA BAJO JURAMENTO que la persona cuyos datos se detallan al comienzo, no se encuentra incurso en ninguna de las causales de inelegibilidad previstas en el artículo 22 del Pliego de Bases y Condiciones Generales, HASTA TANTO SE DECLARE BAJO JURAMENTO LO CONTRARIO</p>	
<p><b>ARTÍCULO 22 DEL PLIEGO DE BASES Y CONDICIONES GENERALES DE FMSE. - PAUTAS PARA LA INELEGIBILIDAD.</b> Deberá desestimarse la oferta cuando se configure, entre otros, alguno de los siguientes supuestos:</p> <p>a. Pueda presumirse que el oferente es una continuación, transformación, fusión o escisión de otras empresas no habilitadas o aconsejables para contratar con FMSE.</p> <p>b. Cuando existan indicios que por su precisión y concordancia hicieran presumir que los oferentes han concertado o coordinado posturas en el procedimiento de selección. Se entenderá configurada esta causal de inelegibilidad, entre otros supuestos, en ofertas presentadas por cónyuges, convivientes o parientes de primer grado en línea recta ya sea por naturaleza, por técnicas de reproducción humana asistida o adopción, salvo que se pruebe lo contrario.</p> <p>c. Cuando existan indicios que por su precisión y concordancia hicieran presumir que media simulación de competencia o concurrencia. Se entenderá configurada esta causal, entre otros supuestos, cuando un oferente participe en más de una oferta como integrante de un grupo, asociación o persona jurídica, o bien cuando se presente en nombre propio y como integrante de un grupo, asociación o persona jurídica.</p> <p>d. Cuando exhiban incumplimientos en anteriores contratos, salvo que el Área de Compras otorgue argumentos por los cuales se demuestre que la desestimación en el caso particular resultaría perjudicial para los intereses de la Sociedad.</p> <p>e. Cuando se trate de precio vil o no serio. En este caso tanto la Comisión Evaluadora como el área requirente podrán solicitar informes técnicos cuando presuma fundadamente que la propuesta no podrá</p>	





ser cumplida en la forma debida por tratarse de precios excesivamente bajos de acuerdo con los criterios objetivos que surjan de los precios de mercado y de la evaluación de la capacidad del oferente. Cuando de los informes técnicos surja que la oferta no podrá ser cumplida, corresponderá la desestimación de la oferta en los renglones pertinentes.

A tales fines se podrá solicitar a los oferentes precisiones sobre la composición de su oferta que no impliquen la alteración de la misma.

Firma y Aclaración	
Lugar y fecha	

**Código ETAP: PR-027-00**

**Impresora Multifunción  
Electrofotográfica Color  
(Alto volumen)**

Dirección de Estandarización Tecnológica (DET)

Estándares Tecnológicos  
para la Administración Pública  
ETAP Versión 24



## Historial de Versiones

Revisión	Descripción del Cambio	Actualizado por	Fecha
V 21.0	Versión original de la especificación técnica	Pablo Ferrante	30/08/2012
V 21.1	Conversión de HTML (e-ETAP) a DOC	Pablo Ferrante	20/05/2016
V 21.2	Reformateo al nuevo formato propuesto	Christian Rovira	12/07/2016
V 21.3	Revisión del nuevo formato	Hernan Mavrommatis	26/07/2016
V 22	Actualización del estándar.	Pablo Ferrante	15/12/2016
V 23	Reformulación del estándar, actualización de velocidad, productividad, memoria, interfaces e insumos.	Pablo Ferrante	15/08/2017
V 24.0	Dirección General del Proyecto	Matias Regunaga Mitre	4 al 8 /2019
V 24.0	Actualización del Contenido	Equipo DET - ONTI	20/06/2019
V 24.0	Reformateo ; Revisión	Guillermo Kozyra ; Guillermo Kozyra	15/07/2019

## Índice

<b>1.</b>	<b>Código ETAP PR-027 - Impresora Multifunción Electrofotográfica Color (Alto volumen).....</b>	<b>4</b>
1.1	Características Generales .....	4
a)	Características .....	4
b)	Manejo de papel .....	5
c)	Memoria de trabajo .....	6
d)	Resolución .....	6
e)	Función impresora .....	6
f)	Función copiadora .....	7
g)	Función escáner .....	7
h)	Funcionalidad como fax .....	8
i)	Conectividad .....	8
j)	Controladores (drivers) .....	8
k)	Insumos .....	9
l)	Alimentación .....	9
m)	Características adicionales .....	10

## 1. CÓDIGO ETAP PR-027 - IMPRESORA MULTIFUNCIÓN ELECTROFOTOGRAFICA COLOR (ALTO VOLUMEN)

### 1.1 CARACTERÍSTICAS GENERALES

- Consideraciones Particulares para Impresoras definidas en **CESP-001**, **CESP-005**, y de corresponder, **CESP-006**.

#### a) Características

Impresora multifunción color que combine:

Tareas de impresión, copiado y digitalización de imágenes en color.

Y opcionalmente envío y recepción de faxes.

Velocidad de Impresión, Copiado y Escaneo en B&N/Color para tamaño A4, no inferior a:

- ☒ 50 ppm.
- ☐ 60 ppm.

Deberán incluirse:

Manuales de operación y configuración.

Software de instalación con licencia de uso perpetuo.

Cables de conexión del equipo con la red de datos o CPU.

Cables de alimentación eléctrica.

Todo elemento necesario para el normal funcionamiento del equipo.

## b) Manejo de papel

Todas las bandejas, sean éstas de entrada o salida de papel, deben soportar al menos:

Tamaño de papel: Al menos Carta (215.9 x 297.4 mm), A4 (210 x 297mm), Oficio (215.9 x 355,6 mm).

Mecanismos para la configuración del tamaño de papel elegido.

Para la función de COPIA y ESCANER debe incluir alimentador automático de documentos que soporte al menos 50 hojas cortadas.

Para la función IMPRESIÓN, COPIA y ESCANER debe tener capacidad de operar en doble-faz automática.

Para la función de IMPRESIÓN y COPIA debe incluir bandejas de papel con la siguiente disposición:

1 (UNA) Bandeja de salida que soporte la acumulación de al menos 500 hojas impresas.

1 (UNA) bandeja de entrada multifunción que soporte al menos 100 hojas cortadas de 80 gr/m<sup>2</sup>.

1 (UN) depósito estándar para papel de entrada con una capacidad de al menos 500 hojas cortadas de 80 gr/m<sup>2</sup>.

☐ 1 (UNO) o más depósitos para papel de entrada, que agreguen al depósito estándar, una capacidad adicional total de:

- ☐ Al menos 500 hojas cortadas de 80 gr/m<sup>2</sup>.
- ☐ Al menos 1000 hojas cortadas de 80 gr/m<sup>2</sup>.
- ☐ Al menos 2000 hojas cortadas de 80 gr/m<sup>2</sup>.

### c) Memoria de trabajo

Incluirá memoria RAM de trabajo con una capacidad de:

- ☒ 128 MB (mínimo).
- ☐ 256 MB (mínimo).
- ☐ 512 MB (mínimo).

☒ Incluirá almacenamiento masivo para trabajos de impresión:

- ☐ Disco duro tradicional o de estado sólido (SSD) con capacidad no inferior a 32 GB.
- ☒ Disco duro tradicional con capacidad no inferior a 300 GB.

### d) Resolución

FUNCIÓN IMPRESIÓN Y ESCANEO:

- ☒ No inferior a 600 x 600 dpi (puntos por pulgada) en B&N y Color.
- ☐ No inferior a 1200 x 1200 dpi (puntos por pulgada) en B&N y Color.

FUNCIÓN COPIADO: No inferior a 600 x 600 dpi (puntos por pulgada) en B&N y Color.

### e) Función impresora

Impresora de tecnología electrofotográfica a color con las siguientes características:

Permitirá la impresión en B&N y COLOR de textos, imágenes y gráficos en la misma hoja, para:

Hoja cortada.



Orientación normal o apaisada.

Papel blanco alisado o transparencias.

Productividad de por lo menos:

- ☒ 20.000 impresiones/copias mensuales para tamaño A4.
- ☐ 25.000 impresiones/copias mensuales para tamaño A4.
- ☐ 30.000 impresiones/copias mensuales para tamaño A4.

**Definición de 'Productividad mensual recomendada':** Equivale a la cantidad de impresiones mensuales que se puede exigir al equipo, dentro de la cual, el fabricante asegura que la impresora no sufrirá un incremento en la reducción de su vida útil o en su calidad de impresión.

Lenguaje de Impresión:

- ☒ PCL 5 o compatible superior.
- ☐ PCL5 o PCL6 o compatible superior.
- ☐ PDF (Portable Document Format).
- ☐ PostScript Level 3 o superior.

**f) Función copiadora**

Copiadora de documentos en B&N y COLOR.

**g) Función escáner**

Digitalizador de imágenes a B&N y COLOR con:

Escala de grises: 8 bits (256 niveles) como mínimo.

Soporte de escaneo en colores.

- ☐ Alimentador automático de documentos con escaneo a doble faz de una sola pasada (SPADF).

#### **h) Funcionalidad como fax**

FAX de 33.6 Kbps

Capacidad de discado de números telefónicos y envío de FAX a 33.6 Kbps

Memoria para marcado rápido de hasta 100 números telefónicos comunes.

- ☐ Incluirá memoria no volátil suficiente como para almacenar hasta 100 páginas recibidas.

#### **i) Conectividad**

- ☒ Interfaz USB 2.0 o superior.
- ☒ Interfaz para Red Ethernet (Cable UTP / Conector RJ 45)
- ☐ Wireless Ethernet (WiFi) compatible con IEEE 802.11b/g/n

#### **j) Controladores (drivers)**

- ☒ Deberán proveerse los drivers para:
  - ☒ Windows 8.1/10 versiones de 32 y 64 bits.
  - ☐ MacOS X o superior.
  - ☐ Linux.

☐ Otros

#### k) Insumos

☐ Además de los toner incluidos en fábrica, deberán proveerse (para cada impresora) todos los insumos necesarios (cartuchos de toner color y, de corresponder, el tambor de revelado –drum–) para imprimir a un 5% de cobertura:

- ☐ 20.000 impresiones por mes durante  meses.
- ☐ 25.000 impresiones por mes durante  meses.
- ☐ 30.000 impresiones por mes durante  meses.

**Nota para los organismos:** Para estimar la cantidad de meses, se debe tener en cuenta que un toner típico para una impresora de esta productividad mensual, suele tener una capacidad de entre 20.000 y 30.000 impresiones (para color negro, siendo inferior para otro color) con la cobertura indicada.

**Nota importante:** En caso de que el equipo cuente con servicio de soporte técnico, el alcance del mismo incluirá también el retiro de los insumos usados/agotados para su deposición y/o reciclado, tal como lo establece la normativa vigente. En caso de que la adquisición no incluya servicio de soporte técnico, el organismo será responsable por la correcta deposición de los insumos usados/agotados, tal como lo establece la normativa vigente.

#### l) Alimentación

Deberá poder conectarse directamente a la red de suministro de energía eléctrica de 220V - 50 Hz

Debe incluir conexión a tierra, o poseer circuito de doble aislación y/o doble protección.

**m) Características adicionales**

- ☒ Capacidad de impresión de contenido digital almacenado en dispositivo USB.
- ☐ Interfaz de control interactiva color (Pantalla táctil de por lo menos 10").

**Código ETAP: PR-028-00**

**Impresora Multifunción  
Electrofotográfica Monocromática  
(Alto volumen)**

Dirección de Estandarización Tecnológica (DET)

Estándares Tecnológicos  
para la Administración Pública  
ETAP Versión 24



## Historial de Versiones

Revisión	Descripción del Cambio	Actualizado por	Fecha
V 23.	Versión original de la especificación técnica	Pablo Ferrante	15/08/2017
V 24.0	Dirección General del Proyecto	Matias Regunaga Mitre	4 al 8 /2019
V 24.0	Actualización del Contenido	Equipo DET - ONTI	20/06/2019
V 24.0	Reformateo ; Revisión	Guillermo Kozyra ; Guillermo Kozyra	15/07/2019

## Índice

<b>1.</b>	<b>Código ETAP PR-028 - Impresora Multifunción Electrofotográfica Monocromática (Alto volumen)</b>	<b>4</b>
1.1	Características Generales .....	4
a)	Características .....	4
b)	Manejo de papel .....	4
c)	Memoria de trabajo .....	5
d)	Resolución .....	6
e)	Función impresora .....	6
f)	Función copiadora .....	7
g)	Función escáner .....	7
h)	Funcionalidad como fax .....	8
i)	Conectividad .....	8
j)	Controladores (drivers) .....	8
k)	Insumos .....	9
l)	Alimentación .....	9
m)	Características adicionales .....	9

# 1. CÓDIGO ETAP PR-028 - IMPRESORA MULTIFUNCIÓN ELECTROFOTOGRAFICA MONOCROMÁTICA (ALTO VOLUMEN)

## 1.1 CARACTERÍSTICAS GENERALES

- Consideraciones Particulares para Impresoras definidas en **CESP-001**, **CESP-005**, y de corresponder, **CESP-006**.

### a) Características

Impresora multifunción monocromática que combine:

Tareas de impresión, copiado y digitalización de imágenes en color.

Y opcionalmente envío y recepción de faxes.

Velocidad de Impresión, Copiado y Escaneo para tamaño A4, no inferior a:

☒ 50 ppm.

☐ 60 ppm.

Deberán incluirse:

Manuales de operación y configuración.

Software de instalación con licencia de uso perpetuo.

Cables de conexión del equipo con la red de datos o CPU.

Cables de alimentación eléctrica.

Todo elemento necesario para el normal funcionamiento del equipo.

### b) Manejo de papel

Todas las bandejas, sean éstas de entrada o salida de papel, deben soportar al menos:



Tamaño de papel: Al menos Carta (215.9 x 297.4 mm), A4 (210 x 297mm), Oficio (215.9 x 355,6 mm).

Mecanismos para la configuración del tamaño de papel elegido.

Para la función de COPIA y ESCANER debe incluir alimentador automático de documentos que soporte al menos 50 hojas cortadas.

Para la función IMPRESIÓN, COPIA y ESCANER debe tener capacidad de operar en doble-faz automática.

Para la función de IMPRESIÓN y COPIA debe incluir bandejas de papel con la siguiente disposición:

1 (UNA) Bandeja de salida que soporte la acumulación de al menos 500 hojas impresas.

1 (UNA) bandeja de entrada multifunción que soporte al menos 100 hojas cortadas de 80 gr/m<sup>2</sup>.

1 (UN) depósito estándar para papel de entrada con una capacidad de al menos 500 hojas cortadas de 80 gr/m<sup>2</sup>.

☐ 1 (UNO) o más depósitos para papel de entrada, que agreguen al depósito estándar, una capacidad adicional total de:

- ☒ Al menos 500 hojas cortadas de 80 gr/m<sup>2</sup>.
- ☐ Al menos 1000 hojas cortadas de 80 gr/m<sup>2</sup>.
- ☐ Al menos 2000 hojas cortadas de 80 gr/m<sup>2</sup>.

### **c) Memoria de trabajo**

Incluirá memoria RAM de trabajo con una capacidad de:

- ☐ 128 MB (mínimo).

☐ 256 MB (mínimo).

☒ 512 MB (mínimo).

☐ Incluirá almacenamiento masivo para trabajos de impresión:

☐ Disco duro tradicional o de estado sólido (SSD) con capacidad no inferior a 32 GB.

☐ Disco duro tradicional con capacidad no inferior a 300 GB.

#### **d) Resolución**

FUNCIÓN IMPRESIÓN Y ESCANEO:

☒ No inferior a 600 x 600 dpi (puntos por pulgada) en B&N y Color.

☐ No inferior a 1200 x 1200 dpi (puntos por pulgada) en B&N y Color.

FUNCIÓN COPIADO: No inferior a 600 x 600 dpi (puntos por pulgada) en B&N y Color.

#### **e) Función impresora**

Impresora de tecnología electrofotográfica monocromática con las siguientes características:

Permitirá la impresión de textos, imágenes y gráficos en la misma hoja, para:

Hoja cortada.

Orientación normal o apaisada.

Papel blanco alisado o transparencias.

Productividad de por lo menos:

- ☒ 20.000 impresiones/copias mensuales para tamaño A4.
- ☐ 25.000 impresiones/copias mensuales para tamaño A4.
- ☐ 30.000 impresiones/copias mensuales para tamaño A4.

**Definición de 'Productividad mensual recomendada':** Equivale a la cantidad de impresiones mensuales que se puede exigir al equipo, dentro de la cual, el fabricante asegura que la impresora no sufrirá un incremento en la reducción de su vida útil o en su calidad de impresión.

Lenguaje de Impresión:

- ☒ PCL 5 o compatible superior.
- ☐ PCL5 o PCL6 o compatible superior.
- ☐ PDF (Portable Document Format).
- ☐ PostScript Level 3 o superior.

**f) Función copiadora**

Copiadora de documentos monocromática.

**g) Función escáner**

Digitalizador de imágenes con:

Escala de grises: 8 bits (256 niveles) como mínimo.

Soporte de escaneo en colores.

- ☒ Alimentador automático de documentos con escaneo a doble faz de una sola pasada (SPADF).

#### **h) Funcionalidad como fax**

FAX de 33.6 Kbps

Capacidad de discado de números telefónicos y envío de FAX a 33.6 Kbps

Memoria para marcado rápido de hasta 100 números telefónicos comunes.

- ☐ Incluirá memoria no volátil suficiente como para almacenar hasta 100 páginas recibidas.

#### **i) Conectividad**

- ☒ Interfaz USB 2.0 o superior.
- ☒ Interfaz para Red Ethernet (Cable UTP / Conector RJ 45)
- ☐ Wireless Ethernet (WiFi) compatible con IEEE 802.11b/g/n

#### **j) Controladores (drivers)**

- ☒ Deberán proveerse los drivers para:
  - ☒ Windows 8.1/10 versiones de 32 y 64 bits.
  - ☐ MacOS X o superior.
  - ☐ Linux.
  - ☐ Otros

#### k) Insumos

☐ Además del toner incluidos en fábrica, deberán proveerse (para cada impresora) todos los insumos necesarios (cartuchos de toner color y, de corresponder, el tambor de revelado –drum–) para imprimir a un 5% de cobertura:

- ☐ 20.000 impresiones por mes durante  meses.
- ☐ 25.000 impresiones por mes durante  meses.
- ☐ 30.000 impresiones por mes durante  meses.

**Nota para los organismos:** Para estimar la cantidad de meses, se debe tener en cuenta que un toner típico para una impresora de esta productividad mensual, suele tener una capacidad de entre 20.000 y 30.000 impresiones (para color negro, siendo inferior para otro color) con la cobertura indicada.

**Nota importante:** En caso de que el equipo cuente con servicio de soporte técnico, el alcance del mismo incluirá también el retiro de los insumos usados/agotados para su deposición y/o reciclado, tal como lo establece la normativa vigente. En caso de que la adquisición no incluya servicio de soporte técnico, el organismo será responsable por la correcta deposición de los insumos usados/agotados, tal como lo establece la normativa vigente.

#### l) Alimentación

Deberá poder conectarse directamente a la red de suministro de energía eléctrica de 220V - 50 Hz

Debe incluir conexión a tierra, o poseer circuito de doble aislación y/o doble protección.

#### m) Características adicionales

- ☐ Capacidad de impresión de contenido digital almacenado en dispositivo USB.
- ☐ Interfaz de control interactiva color (Pantalla táctil de por lo menos 10").

- ☐ Capacidad de impresión, copiado y escaneo en tamaño Doble carta/A3 (420mm x 297mm).



## **INSTRUCTIVO PARA GENERAR OFERTA ELECTRÓNICA ENCRYPTADA**

### **INTRODUCCIÓN**

En virtud de los acontecimientos relacionados al COVID19 DNU 297/2020 y sus modificaciones, hemos implementado el sistema de oferta electrónica el cual se describe a continuación, como así también en el Pliego de Bases y Condiciones Particulares.

#### **1) Para MAC OS:**

Comprimir un archivo o una carpeta: Pulsa Control + clic en él o tócalo con dos dedos y, a continuación, selecciona Comprimir en el menú de funciones rápidas. ...

Descomprimir (expandir) un ítem: Haz doble clic en el archivo .

#### **2) Para Windows:**

### **PASO 1)**

#### **INSTALAR 7-ZIP**

1. Descargar el archivo de instalación desde <https://www.7-zip.org/>

#### **Download 7-Zip 19.00 (2019-02-21) for Windows:**

Link	Type	Windows	Size
<a href="#">Download</a>	.exe	32-bit x86	1 MB
<a href="#">Download</a>	.exe	64-bit x64	1 MB

2. Abra el archivo .exe 7-zip y ejecute el Instalador de 7-zip según la versión del sistema operativo que tenga, si no sabe qué versión tiene, ejecute ambos instaladores (32 bits y 64 bits).



Fabricaciones Militares S.E.

"2020-Año del General Manuel Belgrano"



3. Seleccionar Instalar y luego cerrar como figura en la imagen y terminamos la instalación.



## **PASO 2) GENERAR OFERTA EN ARCHIVO ZIP CON CLAVE DE PROTECCIÓN.**

1. Seleccione el archivo/carpeta que desea proteger (recuerde incorporar todo la documentación requerida en el PByCP), luego haga **clic derecho** sobre el este, posicione sobre la opción **"7-zip"** y elija la **"añadir al archivo"**.



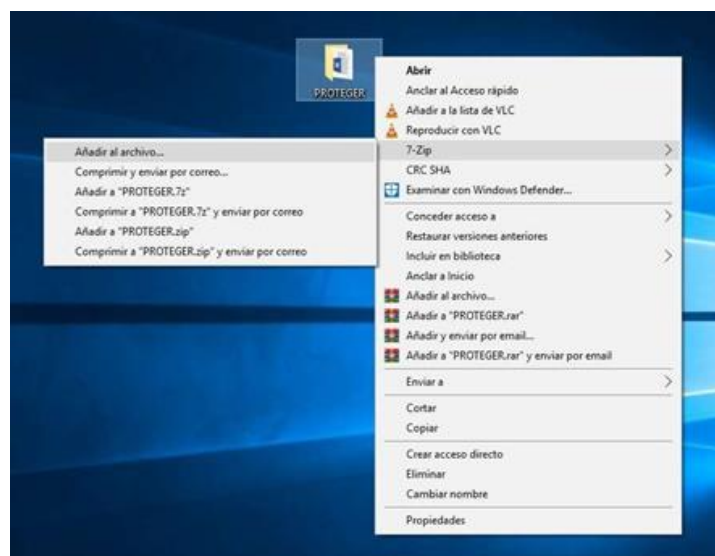

2. Complete los campos como descriptos en la imagen y acepte el cuadro. Colocar como nombre de archivo el nombre de oferente y licitación por la que participa. Ej: **N° CDI-2020-SC-002**

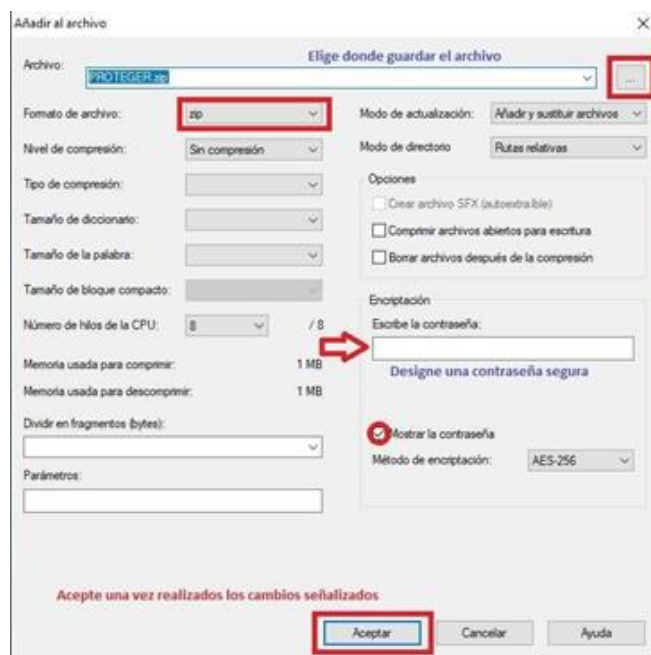

3. Una vez terminado el proceso nos debería haber generado un archivo protegido, podemos comprobar esto abriendo el mismo y nos pedirá que ingresemos la contraseña si queremos ver algún documento dentro o extraerlo.



**Fabricaciones Militares S.E.**

"2020-Año del General Manuel Belgrano"

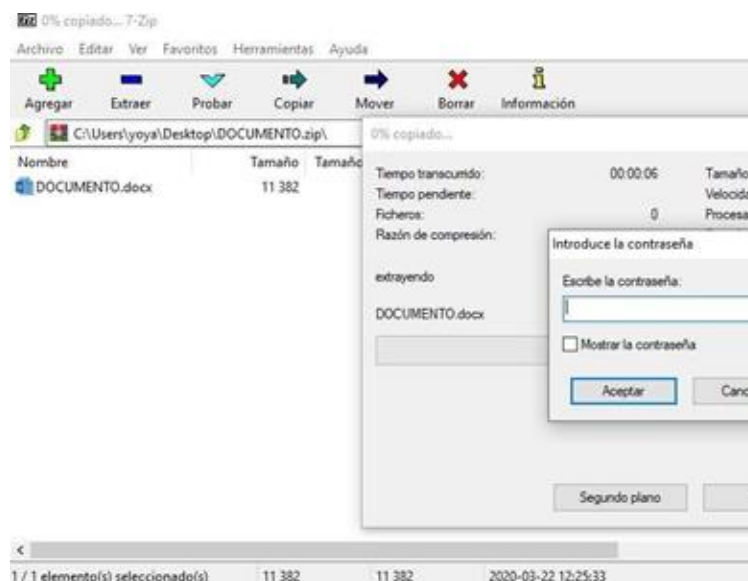

### **3) ENVIAR SU OFERTA POR CORREO ELECTRÓNICO**

La oferta deberá enviarse mediante correo electrónico a la dirección [compras.sc@fm.gob.ar](mailto:compras.sc@fm.gob.ar).

Deberá activar cuando realiza el envío de la oferta la opción de confirmación de recepción y lectura del correo electrónico, la cual servirá como único comprobante de que su oferta ha sido, enviada antes de la fecha prevista y recibida por FMSE.

No se considerarán válidas las oferta y contraseñas RECIBIDAS CON POSTERIORIDAD a la fecha y hora indicadas para el acto de aperturas de ofertas.

**Asunto del correo electrónico:** NOMBRE DE LA EMPRESA – PROCEDIMIENTO N° - PRODUCTO O SERVICIO.

Adjuntando el archivo ZIP con contraseña generado anteriormente.



República Argentina - Poder Ejecutivo Nacional  
2021 - Año de Homenaje al Premio Nobel de Medicina Dr. César Milstein

**Hoja Adicional de Firmas**  
**Informe gráfico**

**Número:**

**Referencia:** PLIEGO ALQUILER DE IMPRESORAS

---

El documento fue importado por el sistema GEDO con un total de 54 pagina/s.