



Fabricaciones Militares S.E.

PLIEGO DE BASES Y CONDICIONES PARTICULARES

FABRICACIONES MILITARES SOCIEDAD DEL ESTADO

CUIT N° 30-54669396-8

DEPENDENCIA: RIO TERCERO

DIRECCIÓN: Mendoza s/N°

CORREO ELECTRÓNICO: compras.rt@fm.gob.ar

EXPEDIENTE N° EX-2021-76528363-APN-FMSE#MD

TIPO DE CONTRATACIÓN: CONTRATACION DIRECTA POR URGENCIA N° CDI-2021-RT-007

ALCANCE: NACIONAL

MODALIDAD: SIN MODALIDAD

ARTÍCULO 1º. Información General.

1.1. Descarga del Pliego: El Pliego estará disponible en forma gratuita a través de la página web de FMSE <https://www.fm.gob.ar/index.php/contrataciones-tabla/>

La difusión de todas y cada una de las etapas administrativas, serán publicadas en mencionada página web.

1.2. Presentación de ofertas: **Hasta el día 01 de septiembre de 2021 a las 13:30 horas** podrán enviarse ofertas mediante correo electrónico a la dirección compras.rt@fm.gob.ar

El oferente deberá activar cuando realiza el envío de la oferta la opción de confirmación de recepción y lectura del correo electrónico, la cual servirá como único comprobante de que su oferta ha sido, enviada antes de la fecha prevista y recibida por FMSE.

Dichas ofertas deberán ser enviadas en un archivo comprimido en formato **.zip y encriptado con contraseña** (ver Instructivo adjunto). Dentro del archivo se deberá incluir toda la



Fabricaciones Militares S.E.

documentación requerida en el presente Pliego y colocar como Asunto del correo electrónico: NOMBRE DE LA EMPRESA - PROCEDIMIENTO N° - PRODUCTO O SERVICIO.

1.3. Consultas sobre el Pliego: Todas las consultas relacionadas con el presente Pliego deberán ser efectuadas **hasta el día 30 de agosto de 2021, a las 14:00 horas**, únicamente por medio electrónico y a la dirección de correo compras.rt@fm.gob.ar. En el Asunto del correo electrónico a enviar, se deberá identificar el procedimiento de selección al cual se refiere la consulta. No se aceptarán consultas telefónicas y no serán contestadas aquellas que se presenten fuera de término.

1.4.

FECHA DE APERTURA DE OFERTAS:

01 de septiembre de 2021 a las 14:00 horas.

1.5. INICIO DE VIDEO CONFERENCIA: **01 de septiembre de 2021 13:50 horas.**

LINK VIDEO CONFERENCIA:

<https://us04web.zoom.us/j/79480659372?pwd=Qkl6QnROQzhaNG1BM2FLUzdqYkFsZz09>

ID de reunión: 794 8065 9372

Código de acceso: brZT61

Artículo 2º. Objeto.

La presente licitación tiene por objeto la contratación de obra civil de canales perimetrales y base de equipos intercambiadores de la Planta de Ácido Sulfúrico, con destino a Fábrica Militar Río Tercero, perteneciente a Fabricaciones Militares Sociedad del Estado, en un todo de acuerdo con las especificaciones técnicas incluidas en el ANEXO I adjunto.

Artículo 3º. Terminología.

A los efectos de la interpretación del Pliego, sus Anexos y todo otro documento relacionado con



Fabricaciones Militares S.E.

este proceso de adquisición, las siguientes definiciones tendrán el significado y el alcance que a continuación se describe:

PBYCP: Pliego de Bases y Condiciones Particulares.

FMSE: FABRICACIONES MILITARES SOCIEDAD DEL ESTADO.

OFERTA: Toda la documentación presentada en tiempo y forma por el oferente, constituida por PBYCP, cotización, anexos, con más toda otra documentación requerida y/o que éste acompañe, así como también la parte pertinente de las consultas solicitadas y sus correspondientes respuestas.

OFERENTE: Es la persona física o jurídica que formule una oferta, realizada en tiempo y forma, en el presente procedimiento de selección.

CONTRATANTE: FMRT - FABRICA MILITAR RIO TERCERO

Artículo 4º. Consulta Inscripción SIPRO (REGISTRO DE PROVEEDORES)

A los efectos de constatar la inscripción en el registro de proveedores del estado, FMSE consultará la información en el portal de compras - COMPR.AR-, en caso de no constatar dicha información en el mismo, las empresas participantes del llamado deberán presentar toda la documentación indicada en el Artículo 5º "REQUISITOS DE LAS OFERTAS" inciso 2do "DOCUMENTACIÓN DE LA EMPRESA" para ser analizada en esta empresa.

Se aclara que la inscripción en el portal de compras -COMPR.AR- para los procesos llevados a cabo por esta empresa, no reviste carácter obligatorio y su consulta será a modo de agilizar el acceso a la documentación.

A los fines de dotar al procedimiento de mayor celeridad y transparencia, FMSE creará un Registro de Proveedores que contendrá de manera individualizada la documentación que permita su correcta identificación por parte de FMSE.

Los proveedores serán los responsables de mantener la documentación contractual, contable, financiera, impositiva, Etc. actualizada.

Artículo 5º. Requisitos de las ofertas.

Las ofertas deberán ser presentadas según lo indicado mediante correo electrónico y deberán



Fabricaciones Militares S.E.

cumplir con los siguientes requisitos:

- a) Deberán ser redactadas en idioma nacional;
- b) Deberán indicar claramente si se presentan ofertas alternativas y/o variantes.
- c) Las testaduras, enmiendas, raspaduras o interlíneas, si las hubiere, deberán estar debidamente salvadas por el firmante de la oferta.

Asimismo, las ofertas deberán contener:

- d) La cotización de conformidad con lo estipulado en el artículo N° 12 del presente pliego.

Artículo 6º. Presentación de documentación.

Proveedores Nacionales.

- a) Declaración jurada de oferta nacional, mediante la cual se acredite el cumplimiento de las condiciones requeridas para ser considerada como tal, de acuerdo a la normativa vigente sobre la materia, en los casos en que se oferten bienes de origen nacional.
- b) Constancia de inscripción ante la Administración Federal de Ingresos Públicos (AFIP) actualizada.
- c) Constancia de Inscripción Ingresos Brutos (Convenio Multilateral CM 01 o Contribuyente Local).
- d) Declaración Jurada de intereses.
- e) Deberán consignar el domicilio especial para el procedimiento de selección en el que se presenten, el que podrá constituirse en cualquier parte del territorio nacional.



Fabricaciones Militares S.E.

f) Declaración Jurada Judicial: Deberán denunciar con carácter de declaración jurada, sí mantienen o no juicios con el ESTADO NACIONAL o sus entidades descentralizadas, en carácter de actores o demandados, individualizando en su caso: carátula, número de expediente, monto reclamado, fuero, juzgado, secretaría y entidad demandada.

g) Declaración Jurada de elegibilidad.

h) Contrato social o estatutos inscriptos en la Inspección General de Justicia o Registro Público de Comercio.

i) Documentación que acredite la calidad del firmante y facultades para suscribir la oferta en nombre de la empresa.

j) Declaración jurada respecto de la no existencia de deuda exigible en concepto de aportes, contribuciones y toda otra obligación provisional – form. D.J. N° 522/A.

k) En caso de encontrarse inscripto en el Registro de Proveedores de FMSE, se requerirá la presentación de una declaración jurada en la que se manifieste la vigencia de los datos y documentación oportunamente acompañados, o el aporte de aquellos que deban actualizarse.

l) Declaración jurada en la cual se manifieste que de resultar adjudicatario se obliga a ocupar a personas con discapacidad, en una proporción no inferior al CUATRO POR CIENTO (4%) de la totalidad del personal afectado a la prestación del servicio, en los procedimientos de selección que tengan por objeto la tercerización de servicios, a los fines de cumplir con la obligación establecida en el artículo 7° del Decreto N° 312 de fecha 2 de marzo de 2010.

Artículo 7°. Apertura Electrónica.

7.1. La apertura de ofertas se llevará a cabo por vía electrónica. Los oferentes serán citados a una videoconferencia a través de un enlace web (Punto 1.5 del presente PBYCP), compatible con distintos navegadores.



Fabricaciones Militares S.E.

7.2. En ocasión de la videoconferencia, los oferentes proveerán las claves de acceso a los archivos encriptados enviados, para lo cual el Gestor de Compras comenzará con la apertura de las ofertas, la cual podrá ser apreciada en tiempo real.

7.3. Ante la eventualidad o deseo del oferente de no participar del acto de apertura de ofertas, el mismo deberá validar su oferta con el envío de la contraseña de apertura del archivo encriptado mediante correo electrónico a compras.rt@fm.gob.ar antes de la hora y día prefijados para el correspondiente acto.

No se considerarán válidas las ofertas y contraseñas RECIBIDAS CON POSTERIORIDAD a la fecha y hora indicadas para el acto de aperturas de ofertas.

7.4. El acto de presentación de oferta electrónica da por sentado la conformidad del presente pliego.

7.5. Se dará inicio a la videoconferencia con una anticipación de **10 minutos** a efectos de realizar las verificaciones y ajustes técnicos necesarios a tal fin.

7.6. En todo momento los oferentes podrán visualizar el escritorio electrónico del Anfitrión de FMSE donde se introducirán las claves de acceso a las ofertas.

7.7. Finalmente, el acto culmina con la recepción de un correo electrónico de los oferentes enviado a la casilla de correo indicada por el Anfitrión, manifestando su conformidad al acta de apertura enviada previamente por el Gestor de Compras.

Los participantes deberán disponer a su costo y responsabilidad de una conexión a internet que confiable y que garantice la posibilidad de llevar a cabo la videoconferencia y gestiones asociadas a la apertura y visualización de documentos de oferta.

Artículo 8º. Consultas

Las consultas al pliego de bases y condiciones particulares deberán efectuarse únicamente por correo electrónico a: compras.rt@fm.gob.ar , identificando en el asunto el procedimiento de



Fabricaciones Militares S.E.

selección al cual se refiere la consulta, hasta el día 30 de agosto de 2021 a la hora 14:00.

En oportunidad de realizar una consulta al pliego, los consultantes que no lo hubieran hecho con anterioridad, deberán suministrar obligatoriamente su nombre o razón social, domicilio y dirección de correo electrónico en los que serán válidas las comunicaciones que deban cursarse hasta el día de apertura de las ofertas.

Si a criterio del Organismo, la consulta es pertinente y contribuye a una mejor comprensión e interpretación del Pliego, se elaborará la correspondiente CIRCULAR y será comunicada, a todas las personas que hubiesen retirado, comprado o descargado el pliego y al que hubiere efectuado la consulta si la circular se emitiera como consecuencia de ello e incluirlas como parte integrante del pliego. No se aceptarán consultas telefónicas y no serán contestadas aquellas que se presenten fuera de término.

Artículo 9º. Transparencia.

Para la preservación del acto de apertura, no se aceptarán archivos que no posean clave de encriptación, quedando desestimada la oferta en el momento de corroborarse tal situación.

Fabricaciones Militares Sociedad del Estado valora la colaboración de los proveedores y empresarios para fortalecer la transparencia de sus procesos de adquisiciones. Si desea realizar un reclamo o reportar una irregularidad o practica indebida puede hacerlo de manera segura y confidencial a la Unidad de Transparencia al teléfono +54 011-4779-3452 o escribir a transparencia@fm.gob.ar . Personalmente o por correo a: Av. Cabildo 65, piso 4º (C1426AAA), Unidad de Transparencia. Por nota o informe interno de la FMSE. Por Mesa de Entradas y Salidas de la FMSE. En este supuesto, el sector receptor derivará el expediente directamente a la UNIDAD DE TRANSPARENCIA. No dude en comunicarse, su aporte nos ayuda a comprar mejor.

Artículo 10. Plazo de Mantenimiento de Oferta.

Las Ofertas deberán permanecer válidas por el plazo de **TREINTA (30) días corridos** contados a partir de la fecha de apertura de Ofertas. Sin perjuicio de lo anterior, los oferentes podrán proponer



Fabricaciones Militares S.E.

un plazo distinto de mantenimiento de la oferta, cuya aceptación quedará a exclusiva discrecionalidad de FMSE.

El plazo se prorrogará en forma automática por un período de tiempo igual al inicial, y así sucesivamente, salvo que el oferente manifieste en forma expresa su voluntad de no renovar el plazo de mantenimiento, con una antelación mínima de DIEZ (10) días corridos al vencimiento de cada período.

El oferente podrá manifestar en su oferta que no renueva el plazo de mantenimiento al segundo período o que la mantiene por una determinada cantidad de períodos, y en ese caso, FMSE la tendrá por retirada a la finalización del período indicado.

Si el oferente indicará expresamente desde qué fecha retira la oferta, FMSE la tendrá por retirada en la fecha por él expresada. Si el oferente manifestara su negativa a prorrogar el mantenimiento de su oferta dentro del plazo fijado a tal efecto, quedará excluido del procedimiento de selección a partir del vencimiento del plazo de la oferta, sin pérdida de la garantía de mantenimiento de la oferta.

Artículo 11. Valor del Módulo.

El valor del módulo se establece en PESOS DOS MIL (\$2.000,00)

Artículo 12. Cotización.

12.1. La cotización deberá efectuarse conforme a la planilla indicada en el ANEXO II.

12.2. El precio cotizado será el precio final que FABRICACIONES MILITARES SOCIEDAD DEL ESTADO deberá abonar por todo concepto.

12.3. Sin perjuicio de la observancia de los requisitos establecidos en los artículos 15 y 19 del Pliego Único de Bases y Condiciones Generales (anexo IX del Reglamento de Compras y Contrataciones de FMSE), deberá tenerse presente:

a) La moneda de cotización de la oferta deberá ser en moneda nacional.



Fabricaciones Militares S.E.

- b) El oferente deberá indicar su condición con respecto al IVA (inscripto - no inscripto - exento), en este sentido se informa que FABRICACIONES MILITARES SOCIEDAD DEL ESTADO se encuentra inscripta en el Régimen General de Empadronamiento, bajo el CUIT N° 30- 54669396-8 y es Agente de Retención y Percepción en este impuesto.

Asimismo, FMSE es también Agente de Retención y Percepción del Impuesto a los Ingresos Brutos de Ciudad Autónoma de Buenos Aires, de la Provincia de Buenos Aires, de la Provincia de Córdoba y de la Provincia de Santa Fe; del Impuesto a los Sellos de la Provincia de Córdoba (sellado íntegramente a cargo del proveedor). FABRICACIONES MILITARES SOCIEDAD DEL ESTADO es agente de Retenciones sobre Contribuciones Patronales. Respecto del Impuesto a las Ganancias FMSE es Agente de Retención.

Artículo 13. Criterios de Evaluación.

Sin perjuicio del derecho de FMSE de adjudicar la oferta que le resulte más conveniente, se tendrán en cuenta como elementos de evaluación, sin que indiquen orden de mérito, los siguientes parámetros:

- a. Plazo de entrega.
- b. Forma de pago.
- c. Cumplimiento de las Especificaciones Técnicas.
- d. Precio de los bienes solicitados.
- e. Cumplimiento de los Requisitos Formales.

IMPORTANTE: FMSE podrá requerir la presentación de la documentación que estime necesaria en mérito a los datos requeridos en el presente pliego, debiendo el oferente presentarla en el plazo que se le indique.

Artículo 14. Plazo para subsanar errores u omisiones.

La subsanación de deficiencias de las Ofertas será posible en toda cuestión relacionada con la constatación de datos o información de tipo histórico obrante en bases de datos de organismos



Fabricaciones Militares S.E.

públicos, o que no afecten el principio de igualdad de tratamiento para interesados y oferentes.

En estos casos la comisión evaluadora o la unidad operativa de contrataciones intimará al oferente a que subsane los errores u omisiones dentro del término de DOS (2) días hábiles.

Artículo 15. Clases de garantías y momento de presentación.

15.1. Contragarantía:

La contragarantía a presentar será por el equivalente a los montos que reciba el co-contratante como adelanto.

15.2. De impugnación a la adjudicación:

La garantía de impugnación a la adjudicación será del DIEZ POR CIENTO (10%) del monto de la oferta del renglón o los renglones en cuyo caso se hubiere presentado la impugnación; considerando el total del monto de la oferta ante la imposibilidad de efectuar la expresada diferenciación.

Los oferentes podrán impugnar la adjudicación dentro de los DOS (2) días hábiles a contar desde su notificación.

Las garantías de impugnación serán reintegradas al impugnante sólo en caso de que la impugnación sea resuelta favorablemente y en la proporción que corresponda.

Artículo 16. Moneda y formas de la garantía.

16.1. La garantía se deberá constituir en la misma moneda en que se hubiere hecho la oferta. Cuando la cotización se hiciera en moneda extranjera y la garantía se constituya en efectivo o cheque, el importe de la garantía deberá consignarse en moneda nacional y su importe se calculará sobre la base del tipo de cambio vendedor del BANCO DE LA NACIÓN ARGENTINA vigente al cierre del día anterior a la fecha de constitución de la garantía. En caso de que la oferta contenga dos o más monedas, deberán presentarse garantías separadas conteniendo cada una de ellas las distintas divisas cotizadas.

16.2. Las garantías mencionadas en el artículo anterior del presente Pliego podrán constituirse de



Fabricaciones Militares S.E.

las siguientes formas, o mediante combinaciones de ellas:

- a) En efectivo, mediante depósito bancario en la cuenta de FMSE.
- b) Con cheque certificado contra una entidad bancaria, con preferencia del lugar donde se realice el procedimiento de selección.
- c) Con aval bancario u otra fianza a satisfacción de FMSE, extendida por un Banco reconocido sobre el Banco Nación Argentina o Banco Provincia de Córdoba, sucursal Buenos Aires, constituyéndose el fiador en deudor solidario, liso y llano y principal pagador con renuncia a los beneficios de división y excusión, así como al beneficio de interpelación judicial previa, en los términos de lo dispuesto en el Código Civil y Comercial de la Nación.
- d) Con pólizas electrónicas de seguro de caución, emitidas por entidades aseguradoras habilitadas a tal fin por la SUPERINTENDENCIA DE SEGUROS DE LA NACIÓN, extendidas a favor de FMSE. Se podrán establecer los requisitos de solvencia que deberán reunir las entidades aseguradoras, con el fin de preservar el eventual cobro del seguro de caución. La Sociedad deberá solicitar al oferente o adjudicatario la sustitución de la entidad aseguradora, cuando durante el transcurso del procedimiento o la ejecución del contrato la aseguradora originaria deje de cumplir los requisitos que se hubieran requerido.
- e) Con pagarés a la vista, cuando el importe del mismo no supere la suma de QUINIENTOS MÓDULOS (500 M).
- f) Con carta de crédito Stand By: indicando como beneficiario a Fabricaciones Militares Sociedad del estado, abierta en un banco del exterior de primera línea, preferiblemente conformada sobre el BNA o Banco de Córdoba, sucursal Bs.As.

16.3. La elección de la forma de garantía, en principio, queda a opción del oferente o co- contratante.

16.4. FMSE, por razones debidamente fundadas, podrá elegir la forma de la garantía en el pliego de bases y condiciones particulares.

16.5. Las garantías de mantenimiento de la oferta serán constituidas por el plazo inicial y sus eventuales renovaciones. Todas las garantías deberán cubrir el total cumplimiento de las obligaciones contraídas, debiendo constituirse en forma independiente para cada procedimiento de selección.



Fabricaciones Militares S.E.

Artículo 17. Plazo de Orden de Compra.

El plazo de cumplimiento de la orden de compra queda definido una vez perfeccionada la misma, y comenzará a correr a partir de su notificación. En los casos en que se prevea un anticipo financiero, el referido plazo de cumplimiento comenzará a correr desde el efectivo pago del mismo.

Artículo 18. Plazo de duración del contrato.

- 18.1. De acuerdo a lo establecido en el presente pliego, el plazo de ejecución será contado a partir del perfeccionamiento de la contratación o desde el efectivo pago del anticipo (en los casos en que se encuentre previsto).
- 18.2. Durante el transcurso de un contrato de suministros de cumplimiento sucesivo o de prestación de servicios, FMSE podrá disponer, fundadamente, la prórroga del mismo.
- 18.3. Los contratos de bienes en los que el cumplimiento de la prestación se agotara en una única entrega, no podrán prorrogarse.
- 18.4. Los contratos podrán prorrogarse por única vez y por un plazo igual o menor al del contrato inicial, salvo circunstancias excepcionales en las que pudiese verse comprometida la actividad de FMSE.
- 18.5. Cuando el plazo original del contrato fuere plurianual, podrá prorrogarse como máximo hasta UN (1) año adicional, salvo la excepción dispuesta en el punto anterior.

Artículo 19. Aumentos y disminuciones.

- 19.1. FMSE tendrá la facultad de aumentar o disminuir hasta un TREINTA POR CIENTO (30%) el monto total del contrato, en las condiciones y precios pactados y con la adecuación de los plazos respectivos.



Fabricaciones Militares S.E.

19.2. En los casos en que resulte imprescindible para FMSE, el aumento o la disminución podrán exceder el TREINTA POR CIENTO (30%), debiendo requerirse la conformidad del co-contratante. Si ésta no fuera aceptada, no generará ningún tipo de responsabilidad al proveedor ni será pasible de ningún tipo de penalidad o sanción.

193. En ningún caso las ampliaciones o disminuciones podrán exceder del CINCUENTA POR CIENTO (50%) del monto total del contrato aún con consentimiento del co-contratante.

Artículo 20. Plazo de otorgamiento de la conformidad de la recepción.

La conformidad de la recepción definitiva se otorgará dentro del plazo de DIEZ (10) días hábiles, a partir de la recepción de los bienes o servicios objeto del contrato.

A tal fin, efectuada la recepción de cada uno de los componentes que integren la prestación, los funcionarios designados por la FMSE, procederán a efectuar una inspección de aceptación de lo entregado, con el objeto de constatar que cumple exactamente con las especificaciones ofertadas y adjudicadas. De resultar satisfactoria se procederá a otorgar la conformidad de recepción ut supra mencionada. Si no fuera así, se intimará al proveedor para que efectúe las acciones necesarias a fin de adecuar su prestación al Pliego, debiendo el adjudicatario proceder al retiro de los elementos rechazados y a su reemplazo en el plazo que se establezca en la intimación, a su exclusivo costo.

Artículo 21. Oportunidad, forma y lugar de presentación de las facturas.

21.1. Las facturas deberán ser presentadas una vez recibida la conformidad de la recepción, en la forma y en el lugar indicado en el punto 22.2. del presente artículo, lo que dará comienzo al plazo fijado para el pago. Las oficinas encargadas de liquidar y pagar las facturas actuarán sobre la base de la documentación que se tramite internamente y los certificados expedidos con motivo de la conformidad de la recepción.

21.2. Las facturas serán presentadas en original en la Mesa de Entradas en FABRICA MILITAR RIO TERCERO -Mendoza s/N° - Río Tercero (CP 5850) Córdoba, en el horario de



Fabricaciones Militares S.E.

09:00 a 17:00 hs, dirigidas al Departamento de Compras. En caso de tratarse de Facturas Electrónicas podrán ser remitidas mediante correo electrónico a la dirección contable.rt@fm.gob.ar

21.3. Las facturas o documentos equivalentes, deberán contener siguientes datos:

21.3.1. Del proveedor de FMSE:

- a) Nombre y apellido o denominación.
- b) Domicilio
- c) Clave Única de Identificación Tributaria (CUIT)
- d) Lugar y fecha de emisión.
- e) En el caso de facturas "A" y "C" deben poseer el C.A.I: "Código de Autorización de Impresión", en la parte inferior- El C.A.I. no debe estar vencido al momento de la facturación.
- f) En caso de facturas electrónicas, deben poseer el C.A.E. "Código de Autorización Electrónico", en la parte inferior. El C.A.E. debe estar vigente al momento de la facturación.

21.3.2. De FMSE:

- a) Razón Social: FABRICACIONES MILITARES SOCIEDAD DEL ESTADO.
- b) Domicilio Comercial: Av. Cabildo 65 - CABA - CP 1426.
- c) Clave Única de Identificación Tributaria (C.U.I.T) 30-54669396-8.
- d) Leyenda: "IVA RESPONSABLE INSCRIPTO".

21.4. Con relación a la operación efectuada:

Deberá especificar el N° de orden de compra, y la descripción del bien o servicio (cantidad, precios unitarios, precio total), que coincida con la descripción de la Orden de Compra.

21.5. Con relación al tratamiento a dispensar al Impuesto al Valor Agregado:

- a) Emisor Responsable Inscripto en el Impuesto al Valor Agregado.
- b) La alícuota a la que está sujeta la operación.



Fabricaciones Militares S.E.

- c) El monto del impuesto resultante.
- d) El monto de los restantes tributos que no integren el precio neto gravado.
- e) El importe de la percepción que resulte procedente.

21.5.1. Emisor adherido al Régimen Simplificado (Monotributo): En ningún caso corresponderá efectuar discriminación alguna del Impuesto al Valor Agregado que recaee sobre las operaciones, con prescindencia del carácter que revista el comprador y del tipo de transacción de que se trate.

21.6. Los comprobantes no deben presentar enmiendas, raspaduras y/o alteraciones excepto que estén debidamente salvados por su emisor.

Artículo 22. Plazo y moneda de pago.

Preferentemente dentro de los TREINTA (30) días corridos de presentación de la factura y certificado de recepción conforme.

22.1. Al efectuar su cotización los oferentes deberán tener presente la forma de pago preferente, prevista en el presente Pliego. No obstante, podrán cotizar otra forma de pago, cuya aceptación quedará sujeta a la decisión unilateral de FMSE.

22.2. El plazo comenzará a regir a partir de la presentación de la factura, la que a su vez estará condicionada al previo certificado de conformidad. En caso de que la factura se hubiese presentado con antelación al certificado de recepción, el plazo correrá desde la emisión de este último.

22.3. El término fijado será interrumpido si existieran observaciones sobre la documentación presentada, así como cualquier otra cuestión imputable al acreedor, hasta que se proceda a su subsanación.

22.4. El pago se efectuará en moneda de curso legal de la República Argentina.



Fabricaciones Militares S.E.

22.5. Para el caso de cotizaciones realizadas en moneda extranjera por un oferente local, deberá calcular el monto del desembolso tomando en cuenta el tipo de cambio cotización billete vendedor cerrado del BANCO DE LA NACIÓN ARGENTINA del día anterior de la acreditación bancaria correspondiente.

22.6. El plazo para el pago de las facturas de anticipos será dentro de los TREINTA (30) días corridos, salvo que en las especificaciones técnicas se estableciera un plazo distinto, y en todos los casos comenzará a regir a partir de la presentación de la factura, siempre y cuando la misma se encuentre conformada e integrada la contra garantía cuando proceda. En caso contrario, el plazo correrá desde que se satisfagan los requisitos que admitan su liquidación.

Artículo 23. Procedimiento sin efecto.

FMSE podrá dejar sin efecto el procedimiento de contratación en cualquier momento anterior al perfeccionamiento del contrato, sin lugar a indemnización alguna en favor de los interesados u oferentes.

Artículo 24. Cumplimiento.

Todas las contrataciones deberán respetar el Régimen de fomento para las Micro, Pequeña y Mediana Empresa con los alcances y condiciones establecidos en el Decreto N° 1075/2001 y normas complementarias, así como los “Estándares Tecnológicos para la Administración Pública Nacional” (ETAP’s) previstos en la Disposición N° 1-E/2018 de la Oficina Nacional de Tecnologías de Información y el Régimen de “Compre Argentino” establecido en la Ley N° 27.437 y normas complementarias.

Artículo 25. Penalidades.

25.1. Los oferentes, adjudicatarios y co-contratantes serán pasibles de las penalidades establecidas en el presente artículo, cuando incurran en las siguientes causales:

a) Pérdida de la garantía de mantenimiento de oferta:



Fabricaciones Militares S.E.

a.1.) Si el oferente manifestara su voluntad de no mantener su oferta fuera del plazo fijado para realizar tal manifestación o retirara su oferta sin cumplir con los plazos de mantenimiento.

a.2.) Si el adjudicatario rechaza o no retira la orden de compra o contrato, dentro de los CINCO (5) días hábiles de notificada.

b) Pérdida de la garantía de cumplimiento del contrato:

b.1.) Por incumplimiento contractual, si el co-contratante desistiere en forma expresa del contrato antes de vencido el plazo fijado para su cumplimiento, o vencido el plazo de cumplimiento original del contrato o de su extensión, sin que los bienes fueran entregados o prestados los servicios de conformidad.

b.2) Por ceder el contrato sin autorización de FMSE.

c) Multa por mora en el cumplimiento de sus obligaciones:

c.1.) Se aplicará una multa del CERO COMA DOS POR CIENTO (0,2%) del valor de lo satisfecho fuera de término por cada día corrido de atraso.

c.2.) FMSE podrá prever la aplicación de otras multas por faltas vinculadas a las prestaciones a cargo del proveedor, las que deberán especificarse en el respectivo Pliego de Bases y Condiciones Particulares.

En ningún caso las multas podrán superar el CIEN POR CIENTO (100%) del valor del contrato.

d) Rescisión por su culpa:

d.1.) Por incumplimiento contractual, si el co-contratante desistiere en forma expresa del contrato antes de vencido el plazo fijado para su cumplimiento, o vencido el plazo de cumplimiento original del contrato o de su extensión sin que los bienes fueran entregados o prestados los servicios de conformidad.

d.2.) Por ceder el contrato sin autorización de FMSE.

d.3.) En caso de no integrar la garantía de cumplimiento del contrato luego de la intimación cursada por FMSE, quedando obligado a responder por el importe de la garantía no constituida.

La rescisión del contrato podrá ser total o parcial. No obstante, ello, la consiguiente afectación de la garantía de cumplimiento del contrato en todos los casos se hará sobre el total del importe garantizado.



Fabricaciones Militares S.E.

25.2. Las penalidades no serán aplicadas cuando el incumplimiento de la obligación provenga de caso fortuito o de fuerza mayor, debidamente documentado por el interesado y aceptado por FMSE o de actos o incumplimientos de autoridades públicas nacionales o de la contraparte pública, de tal gravedad que coloquen al co-contratante en una situación de razonable imposibilidad de cumplimiento de sus obligaciones. La existencia de caso fortuito o de fuerza mayor, deberá ser puesta en conocimiento de la jurisdicción o entidad contratante dentro de los CINCO (5) días de producido o desde que cesaren sus efectos. Transcurrido dicho plazo no podrá invocarse el caso fortuito o la fuerza mayor.

Artículo 26. Sanciones.

26.1. Sin perjuicio de las correspondientes penalidades, los oferentes o co-contratantes podrán ser pasibles de las siguientes sanciones:

a) Apercibimiento.

El oferente a quien se le hubiese desestimado la oferta, salvo en los casos en que se prevea una sanción mayor.

b) Suspensión.

Se aplicará una suspensión para contratar por un plazo de hasta UN (1) año:

b.1.) Al adjudicatario al que se le hubiere revocado o rescindido total o parcialmente la adjudicación por causas que le fueren imputables.

b.2.) Al oferente, adjudicatario o co-contratante que, intimado para que deposite el valor de la penalidad aplicada, no hubiese efectuado el pago en el plazo fijado al efecto.



Fabricaciones Militares S.E.

b.3.) Cuando se constate fehacientemente que el oferente, adjudicatario o co- contratante hubieren dado u ofrecido dinero o cualquier dádiva a fin de que funcionarios o empleados públicos con competencia referida a una licitación o contrato hagan o dejen de hacer algo relativo a sus funciones; o cuando se constate que el interesado presentó documentación o información falsa o adulterada.

Serán considerados sujetos activos de esta conducta quienes hayan cometido tales actos en interés del contratista directa o indirectamente, ya sea como representantes administradores, socios, mandatarios, gerentes, factores, empleados, contratados, gestores de negocios, síndicos, o cualquier otra persona física o jurídica.

Las consecuencias de estas conductas ilícitas se producirán aun cuando se hubiesen consumado en grado de tentativa.

26.2. Los plazos comenzarán a computarse a partir del día en que se carguen las respectivas suspensiones en el Sistema de Información de Proveedores.

Artículo 27. Resolución de Controversias.

Frente a cualquier controversia judicial que se suscite con motivo de la presente, el oferente acuerda sustanciarlo ante los tribunales federales, renunciando a cualquier otro fuero o jurisdicción, así como el beneficio de recusación sin causa respecto del juez que resultare desinsaculado.



Fabricaciones Militares S.E.

ANEXO I

ESPECIFICACIONES TÉCNICAS

Renglón	Cantidad	Unidad	Descripción
1	1	c/u	Obra civil para construcción de desagües perimetrales de Planta de Ácido Sulfúrico, según especificaciones técnicas indicadas a continuación y CROQUIS anexo.
2	1	c/u	Reconstrucción de Base de quipos intercambiadores de Planta de Ácido Sulfúrico según especificaciones técnicas indicadas a continuación y CROQUIS anexo.

1) Renglón Nº 1:

Obra civil para reconstrucción de desagües perimetrales de planta de Ácido Sulfúrico según especificaciones siguientes y croquis de Anexo III:

- a) Cámara colectora (punto 1 de croquis Anexo III).

Se deberá reconstruir una cámara de desagüe de 700 mm x 1000 mm interior y de 900 mm de profundidad. Las paredes y piso deben ser de Hormigón Elaborado H21, de 15 cm de espesor con armadura de Malla sima Q335 (15x15cm x 8 mm). Se deberá demoler la existente.

- b) Construcción de una nueva cámara (punto 2 en Croquis de Anexo III) de 700mm x 1000mm x 650 mm de profundidad, y la unión con la cámara del punto 1 será a través de dos caños de PVC de 200mm clase 6 o superior. Uno de ellos se dejará con tapas en sus extremos. Las paredes y piso deben ser de Hormigón Elaborado H21, de 15 cm de espesor con armadura de Malla sima Q335 (15x15cm x 8 mm).

- c) Tramo 2-3, construcción de nuevo canal abierto, dimensiones según croquis. Los mismos comenzarán desde la profundidad de la cámara y con una pendiente del 1,5%. Este canal finaliza en el punto 3 y lleva un muro de cerramiento. Las paredes y piso deben ser de Hormigón Elaborado H21, de 15 cm de espesor con armadura de Malla sima Q335 (15x15cm x 8 mm).



Fabricaciones Militares S.E.

- d) Tramo 2-4, construcción de nuevo canal abierto, comenzando en la cámara del punto 2 y uniéndose con el canal existente en punto 4. Ver croquis. Las paredes y piso deben ser de Hormigón Elaborado H21, de 15 cm de espesor con armadura de Malla sima Q335 (15x15cm x 8 mm). La unión con el canal existente deberá hacerse a través de anclajes químicos.
- e) Tramo 1-4 de canal existente, se deberá demoler y retirar los canales, tapar con material en bruto y compactar, quedando la zona a nivel con el piso existente.
- f) Tramo 5 - 6 del Croquis se deberá reconstruir el canal y parte del piso en ambos lados del canal según croquis. Las paredes y base del canal deben ser de Hormigón Elaborado H21, de 15 cm de espesor con armadura de Malla sima Q335 (15x15cm x 8 mm). El piso a reparar deberá ser de Hormigón Elaborado H21 de 20 cm de espesor y con armadura de Malla sima Q335 (15x15cm x 8 mm).
- g) El en tramo 5-6 de deberá demoler canal y piso, retirar escombros, rellenar con material en bruto, compactar y realizar las excavaciones correspondientes para el canal y piso a construir.
- h) Se deberá compactar todas las excavaciones y colocar film de polietileno de al menos 200 micrones de espesor.
- i) Todos los canales a construir y/o reconstruir respetar la pendiente de aproximadamente 1,5%.
- j) En los lados internos de todas las paredes de los canales y cámaras a construir, se deberá colocar un perfil ángulo de 63,5 mm x 6,35 de espesor, para una futura colocación de tapas. El ángulo debe estar anclado a la armadura.
- k) Todos los materiales, equipamiento y mano de obra a utilizar deben estar contenidos en el precio.

2) Renglón Nº 2:

Reconstrucción de Base de equipos Intercambiadores de Planta de Ácido Sulfúrico según especificaciones y croquis de Anexo IV y estudio de suelo Anexo V.

- a) La empresa contratista deberá realizar los cálculos necesarios para soportar la estructura de los intercambiadores. Estos equipos tienen un peso total aproximado de 25 Toneladas, y suponer que esta carga está uniformemente distribuida en 6 columnas construidas de perfil UPN200. En el croquis se muestra la distribución de las columnas y la superficie a cubrir.

Este cálculo deberá estar realizado por profesional habilitado, y será aprobado por FMRT. Se deberá entregar el cálculo y planos conforme a obra.



Fabricaciones Militares S.E.

- b) Se deberá demoler y excavar en base existente. (FMRT se encargará de retirar los equipos intercambiadores).
- c) Se rellenará en caso de ser necesario con material en bruto y compactar.
- d) Colocar film de polietileno antes de la armadura.
- e) Colocar/armar armadura y utilizar Hormigón Elaborado H21, según cálculo aprobado.
- f) En los lugares donde se va a anclar las columnas dejar una placa de acero soldable de 300 x 300 mm y de 12,7mm de espesor anclada a la base.

3) VISITA OBLIGATORIA:

La visita será ÚNICAMENTE EL DÍA VIERNES 27 DE AGOSTO DE 2021, en el horario de 08:00 a 14:00 hs.

Al efecto de que **el interesado en cotizar** tome conocimiento íntegro de los requisitos a cumplir y pueda inspeccionar la zona de trabajo como así también evacuar eventuales consultas acerca de las características técnicas particulares de la prestación, según el objeto de la presente licitación, **debe concurrir a Fábrica Militar Río Tercero – Mantenimiento Generales** (por Portería Nº 1 sobre calle Mendoza s/Nº de la ciudad de Río Tercero, Prov. de Córdoba), munido del comprobante de su afiliación vigente a una A.R.T. o a un Seguro de Accidentes Personales. y **contactar al Ing. Gabriel Montelongo, Jefe de Mantenimiento General** (Tel. 03571 421136 int. 3539, e-mail: gabriel.montelongo@fm.gob.ar)

En esa oportunidad se le extenderá un **Certificado de Asistencia (I)**, y toda otra documentación y/o información técnica que fueren pertinentes y estuvieren disponibles; como así también y de corresponder, una **Circular o Acta de Visita** conteniendo las aclaraciones relacionadas a las consultas efectuadas. Sendos documentos, y cualquier otro que pudiere suministrarse en esa ocasión, deben ser adjuntados a la oferta respectiva.

El mismo día de su concurrencia, el posible Oferente mantendrá una reunión con personal del Servicio de Salud Laboral, Seguridad y Medio Ambiente de Fábrica Militar Río Tercero, quien entre otros aspectos, le indicará acerca de la necesidad (o no) de mantener la presencia de un Técnico en Higiene y Seguridad (matriculado) mientras se efectúen los trabajos en Fábrica Militar Río Tercero; como así también le informará con respecto a los riesgos existentes y aspectos ambientales vinculados con la prestación a realizar.

Como evidencia objetiva de ello, ese Servicio le extenderá también un **Certificado de Asistencia (II)**, que deberá asimismo ser adjuntado a la propuesta.

- 4)** La presentación de la cotización implica, en todos los casos, el absoluto conocimiento y aceptación del Oferente, tanto de los materiales a utilizar; de los lugares dentro del predio de F.M.R.T. en los que se



Fabricaciones Militares S.E.

realizarán los trabajos a ejecutar, como así también estos últimos propiamente dichos, referidos al servicio objeto de la presente licitación, por lo que se considerará que ha realizado todas las consultas que estime oportunas o necesarias para formalizar una propuesta responsable.

Por consiguiente, se destaca que no serán reconocidos costos adicionales por desconocimiento de detalles o faltas de previsión del Adjudicatario.

- 5)** En el precio cotizado se consideran incluidos jornales; adicionales por tareas riesgosas y por convenios de trabajo de acuerdo a salarios pactados entre el Adjudicatario y su personal; insalubridad; gastos generales de incorporación; transferencia de mano de obra de otras localidades; viáticos; transporte; alojamiento; comida; desayuno; seguros obreros y contra accidentes de trabajo; cargas sociales vigentes; seguros y asistencias requeridas por leyes nacionales, provinciales y sus respectivas reglamentaciones, que afecten a todo el personal que fuere empleado directamente en los trabajos.

6) GARANTÍA DE CALIDAD DE OBRA

El Proponente debe especificar en su cotización, el tipo y alcance de garantía de calidad de obra que ofrece, en respaldo de la correcta ejecución de los trabajos a su cargo, que en caso de resultar Adjudicatario realice. Lapso mínimo a considerar: 2 (dos) años computados a partir de la recepción conforme de las reparaciones.

Al respecto se destaca que si durante el período de vigencia del plazo de garantía se produjesen inconvenientes funcionales por defectos o vicios ocultos de los materiales utilizados y/o por deficiencia de la mano de obra empleada por el Adjudicatario, perfectamente comprobables e imputables, éste se compromete a subsanarlos dentro del menor tiempo posible, quedando a su cargo todos los gastos emergentes de tal circunstancia (mano de obra, materiales, insumos; transporte, etc.), y sin cargo adicional alguno para Fábrica Militar Río Tercero.

Durante el lapso que dure la “nueva reparación” que eventualmente haya que efectuar, el plazo de cobertura por garantía quedará neutralizado, reanudándose una vez que se haya superado el problema.

7) ESTARÁ A CARGO DEL ADJUDICATARIO:

- **La MANO DE OBRA ESPECIALIZADA.**
- **La DIRECCIÓN y REPRESENTACIÓN o CONDUCCIÓN TÉCNICA** permanente durante el desarrollo de los trabajos, entendiéndose por ello la intervención de personal profesional matriculado y habilitado legalmente según las normas correspondientes, con capacidad para resolver los problemas técnicos y/o administrativos que pudieren suscitarse en razón de las características propias del servicio objeto de la presente licitación, como así también para atender a las observaciones que el personal de Inspección de Obra de Fábrica Militar Río Tercero pudiese formular al respecto de los mismos.
- Todos los insumos; materiales; equipos; herramientas; dispositivos; estructuras; instrumentos; vehículos



Fabricaciones Militares S.E.

de transporte e izaje; combustibles; etc., y todo otro elemento y/o concepto intelectual no citado expresamente en el presente pliego licitatorio, pero que fuere necesario para la correcta y completa ejecución del servicio contratado.

Obs.: Todos los materiales e insumos que el Adjudicatario utilice en los trabajos contratados, sin excepción, deben ser de primera calidad; nuevos y sin uso.

- 8) ANTECEDENTES:** El Oferente podrá presentar con su cotización datos de prestaciones de características técnicas similares a las aquí requeridas, y todo otro precedente de valor que a su criterio respalde su capacidad; idoneidad; experiencia y antigüedad en el rubro. Lo cual será tenido en cuenta al momento de realizarse la evaluación técnica.
- 9)** El Adjudicatario deberá arbitrar los medios que estime necesarios para recuperar los días de trabajo perdidos por condiciones climáticas adversas u otras circunstancias inconvenientes, al efecto de cumplir con el plazo establecido para la realización del trabajo objeto de la presente Contratación. Para ello y a modo de ejemplo de posibles soluciones, se sugiere: aumento de la cantidad de personal afectado a las tareas; ampliación de la jornada de trabajo; trabajo en días no laborables; etc.
- 10)** El adjudicatario y en razón de tener que efectuar trabajos en altura en predio de F.M.R.T., dispondrá de todos los elementos necesarios y requeridos por la legislación vigente para la seguridad del personal que los efectúe, corriendo por su cuenta y riesgo cualquier tipo de accidente que pudiese ocurrir durante la concreción de ellos, como así también en el desplazamiento de su personal dentro y fuera del predio de Fábrica Militar Río Tercero.

11) PLAZO DE ENTREGA

La obra deberá ser finalizada 21 días corridos desde la recepción de la OC.

Además del plazo de entrega previsto en el presente pliego, los oferentes podrán proponer otro plazo, cuya aceptación quedará a exclusiva discrecionalidad de esta FMSE - FMRT.

12) INICIO DE TAREAS / HORARIO DE LA PRESTACIÓN

La fecha de inicio y el horario en el cual el personal del Adjudicatario deberá efectuar los trabajos inherentes al servicio conforme al objeto de la presente licitación, serán coordinados oportunamente entre éste y Fábrica Militar Río Tercero a través del agente de la misma que para tal efecto fuere designado.

No obstante, el Adjudicatario deberá comunicar al Dpto. RRHH de Fábrica Militar Río Tercero [Tel. Nº (03571) 42-1136 / 237 / 338, interno Nº 3601], con una antelación mínima de 24 horas, la fecha a partir de la cual se encuentra en condiciones de comenzar las tareas referidas a la licitación.

Fábrica Militar Río Tercero dispondrá -en caso de ser necesario- un espacio ó terreno para que el



Fabricaciones Militares S.E.

Adjudicatario arme su obrador y deposite a resguardo los bienes de su propiedad que utilice para la realización de las tareas.

Al respecto se deja expresamente establecido que Fábrica Militar Río Tercero no se responsabiliza por los bienes que el Adjudicatario deposite en dicho terreno ó espacio, asumiendo él mismo la guarda de ellos, y eximiendo a la Contratante de cualquier responsabilidad respecto de los bienes que introduzca en dicho obrador.

- 13)** Fábrica Militar Río Tercero designará como mínimo a un agente de su plantel, para que supervise la metodología y el avance de los trabajos; efectúe controles técnicos que considere oportunos, y actúe a su vez como asesor del personal de Recepción de Calidad.

14) INSPECCIÓN DE OBRA

Fábrica Militar Río Tercero se reserva el derecho de efectuar inspecciones y verificaciones durante la realización de las diversas tareas, por lo que el Adjudicatario debe prever el libre acceso al personal de la misma que oportunamente se designe, el que será la única autoridad para introducir y/o permitir modificaciones.

Lo expuesto en párrafo precedente, no significa bajo ninguna circunstancia, recepción previa ni tampoco relevar de responsabilidad alguna al Adjudicatario, en cuanto a calidad de la tarea que realice.

15) CALIDAD DE LA PRESTACIÓN

Todos los trabajos, sin excepción y conforme correspondiere, deberán ser llevados a cabo aplicando las *técnicas de la especialidad* y adoptando las *reglas del buen arte*.

16) DAÑOS

El Adjudicatario, será responsable por los daños que se pudiesen producir en las instalaciones existentes, originados en causas atribuibles exclusivamente a la naturaleza propia del servicio que brinda, como así también a indicaciones técnicas incorrectas.

17) LIMPIEZA DE LA OBRA

El Adjudicatario debe mantener limpio y ordenado el sector afectado a la realización de los trabajos, liberándolo de todo aquello que afecte a la higiene y seguridad de la obra.

En razón de ello deberá recoger y separar por su tipo los residuos generados y colocarlos en el lugar que le indique el personal de Inspección de Obra de F.M.R.T., dentro del predio fabril. La disposición final del residuo no peligroso será a cargo de la contratista.

- 18)** Una vez que el Adjudicatario haya efectuado todas las tareas inherentes al cumplimiento de la prestación contratada, la Inspección de Obra de Fábrica Militar Río Tercero verificará el cumplimiento de lo estipulado



Fabricaciones Militares S.E.

en este apartado, para recién dar por finalizado el trabajo.

- 19) El ingreso a Fábrica Militar Río Tercero para realizar trabajos inherentes al servicio objeto de la presente licitación, deberá efectuarse por Portería Nº 1 y 2, de F.M.R.T.
- 20) Queda estrictamente prohibido el tránsito por parte del personal de la empresa Adjudicataria que brinde la prestación objeto de la presente licitación, por Sectores internos de Fábrica Militar Río Tercero ajenos a los lugares en los que deban efectuarse las tareas. El Adjudicatario será responsable del cumplimiento estricto de este requisito.
- 21) El personal de la empresa Adjudicataria que ingrese a Fábrica Militar Río Tercero a realizar actividades relacionadas a la licitación, debe poseer identificación -a la vista- de la misma, en su indumentaria de trabajo; y poseer todos los elementos de protección personal contemplados en el Decreto 351/79 que correspondan.
- 22) Para el ingreso al predio de Fábrica Militar Río Tercero y permanencia en éste, el Adjudicatario deberá presentar ante el Dpto. Personal dependiente de Relaciones Industriales, en forma mensual y/o mientras tenga vigencia el contrato, la siguiente documentación:

- **AUTÓNOMOS Y/O MONOTRIBUTISTAS**

Un seguro actualizado que cubra:

- Accidentes personales.
- Muerte; incapacidad parcial y permanente.
- Incapacidad total.
- Asistencia médica y farmacéutica.

En todos los casos, con endoso a favor de la Dirección General de Fabricaciones Militares.

- **PERSONAS JURÍDICAS**

- Nómina y constancia de afiliación vigente del personal que efectiviza las actividades, a una aseguradora de riesgos del trabajo (A.R.T.) y último recibo abonado en forma.

Obs.: En la póliza deberá constar: *“...A.R.T. endosa y renuncia en forma expresa a iniciar toda acción de repetición o regreso contra Fábrica Militar Río Tercero, sus funcionarios, empleados y obreros...”*

- **VÁLIDO PARA AMBOS TIPOS DE PERSONERÍA**

- Seguro de todos los vehículos que se utilicen para la prestación y comprobante de pago actualizado. Dicho Seguro debe cubrir la Responsabilidad Civil hacia terceras personas transportadas y no



Fabricaciones Militares S.E.

transportadas; y daños a bienes de terceros, incluyendo la responsabilidad por la carga transportada, si correspondiere.

- Certificado de salud ocupacional de las personas afectadas a los trabajos.
- Carnet habilitante para la conducción de vehículos (en concordancia con la categoría respectiva) y permiso por parte de la dirección o titular de la Empresa, cuando correspondiere.
- Listado de elementos de seguridad que correspondieren.

OBS.: El Adjudicatario deberá requerir a su A.R.T. el asesoramiento con respecto a las obligaciones a cumplimentar, referidas a aspectos de seguridad en el trabajo.

Fábrica Militar Río Tercero (previo al inicio de las actividades inherentes al objeto de la presente licitación), por intermedio de personal de SHYMA., le informará sobre los riesgos a que pueden estar expuestos los trabajadores, y las medidas de seguridad y de preservación del medio ambiente que deberán respetar; corriendo por cuenta del Prestador la provisión de los elementos de protección personal, y siendo también, el responsable del uso de los mismos y su mantenimiento.

23) Complementando el apartado precedente, el Adjudicatario deberá presentar ante el Servicio de Salud Laboral, Seguridad y Medio Ambiente (SHYMA.) de Fábrica Militar Río Tercero, en forma previa al comienzo de actividades en la misma, la siguiente documentación:

- Matrícula del profesional en Higiene y Seguridad en el Trabajo.
- Matrícula del técnico en Higiene y Seg. en el Trabajo.

24) RECEPCIÓN TÉCNICA

En la recepción técnica del servicio, participará personal de Mantenimiento General y de Inspección-Recepción (Calidad), de Fábrica Militar Río Tercero.

25) OTRAS OBLIGACIONES DEL ADJUDICATARIO

- Pagar en forma directa por su exclusiva cuenta y cargo, todos los impuestos, derechos, tasas, contribuciones y demás gravámenes nacionales, provinciales y municipales, relacionados a su actividad comercial, y respectivas cargas fiscales derivadas del trabajo a realizar.
- Presentar en el Dpto. RRH de Fábrica Militar Río Tercero, en forma mensual y/o mientras tenga vigencia el contrato respectivo, los comprobantes de pago de aportes y contribuciones pertinentes.
- Dar cabal cumplimiento a todas las normas relativas al trabajo y organismos de seguridad social, quedando comprendidas las disposiciones convencionales correspondientes, relativas al personal propio afectado al cumplimiento de los trabajos.



Fabricaciones Militares S.E.

- Mantener a Fábrica Militar Río Tercero indemne de cualquier reclamo que efectúe su personal y de toda posible derivación legal. Así mismo afrontará en forma exclusiva cualquier indemnización y sus accesorias, que corresponda abonar a ese personal, por la aplicación de normas laborales y/o convencionales.
- Guardar confidencialidad de toda información, planos y demás elementos documentados que Fábrica Militar Río Tercero le pudiese proporcionar para la realización de los trabajos pertinentes, adoptando las medidas necesarias para evitar su divulgación, utilización o apropiación por terceros.
- Exhibir la documentación original que acredite el cumplimiento de las disposiciones legales referidas en el presente pliego licitatorio, en el momento en que Fábrica Militar Río Tercero se lo requiriese.
- Asumir la responsabilidad por la conducta que observe su personal, como así también por los deterioros, desorden o cualquier hecho anormal derivado de su comportamiento, incluyendo el estricto cumplimiento del horario de trabajo.
- Asumir y tomar plena responsabilidad por las consecuencias o reclamos que resulten de hechos o actos cometidos por el personal a su cargo, lo que se extenderá a los reclamos por lesiones, daños a las personas o a la propiedad.
- Mantener indemne a Fábrica Militar Río Tercero y prestar toda la asistencia necesaria a los efectos de liberarla en casos de litigios, demandas o medida cautelar promovida o decretada contra la misma, y fundada en cualquier hecho o acto de sus dependientes o personal, como también de terceros, referente a las actividades comprendidas en la prestación contratada.
- Responsabilizarse por el traslado de su personal, tanto en horario normal como extraordinario, sin cargo adicional para Fábrica Militar Río Tercero, debiendo entregar al Dpto. Personal de Relaciones Industriales de la misma, un listado completo de dicho personal.
- Responsabilizarse por el traslado interno en Fábrica Militar Río Tercero, de los equipos; insumos; materiales; etc.; que fuere necesario utilizar en la ejecución de las tareas, debiendo disponer de los medios de transporte para tal efecto.
- Arbitrar los medios que estime oportunos, para mantener las medidas de seguridad durante la realización de la obra propiamente dicha, en razón de que se trabajará en lugares muy cercanos a donde el personal de Fábrica Militar Río Tercero desempeña tareas.

26) SALUD OCUPACIONAL e HIGIENE Y SEGURIDAD EN EL TRABAJO

El Adjudicatario asume a su exclusiva cuenta y cargo las prestaciones de Medicina del Trabajo y Salud Ocupacional e Higiene y Seguridad en el Trabajo a sus empleados.



Fabricaciones Militares S.E.

Para el cumplimiento de la ley 19.587, Decreto 351/79, el Adjudicatario contratará los medios especializados exigidos por dicha reglamentación, previo consentimiento de Fábrica Militar Río Tercero.

En caso de infortunio ocurrido en Fábrica Militar Río Tercero al personal dependiente del Adjudicatario, éste último podrá solicitar la prestación de los primeros auxilios, quedando a su cargo y responsabilidad el disponer de los medios adecuados para el traslado al centro especializado, y posterior atención; debiendo informar a Fábrica Militar Río Tercero la empresa de Urgencia Médica y la Clínica ó Centro Asistencial que prestará el servicio.

El Adjudicatario se compromete a investigar conjuntamente con Fábrica Militar Río Tercero las lesiones y accidentes (incluidos los incidentes con potencial de afectar a la comunidad y el medio ambiente), que ocurran durante las tareas de sus empleados.

Debe también comunicar a Fábrica Militar Río Tercero - Servicio de Salud Laboral, Seguridad y Medio Ambiente -, dentro de las 24 horas de ocurridos, toda lesión o accidente, incluidos los “in itinere”.



Fabricaciones Militares S.E.

ANEXO II

MODELO PLANILLA DE COTIZACIÓN

PROCEDIMIENTO N°CDI-2021-RT-007 - OBJETO: OBRA CIVIL DE CANALES PERIMETRALES Y BASE DE EQUIPOS INTERCAMBIADORES

El que suscribe,, DNI, con domicilio legal en la calle, Localidad.....Teléfono, E.Mail....., en representación de la empresa..... CUIT, luego de interiorizarse de las Condiciones particulares y técnicas que rigen la presente contratación, aceptando la totalidad de todas las condiciones mencionadas, indica que la oferta presentada asciende a la suma de....., se compone de la siguiente forma:

RG N°	OBJETO	CANT	UNIDAD DE MEDIDA	ALÍCUOTA IMPUESTOS	PRECIO UNITARIO S/IMPUESTOS	PRECIO TOTAL S/IMPUESTOS
1	Obra civil para construcción de desagües perimetrales de Planta de Ácido Sulfúrico, según especificaciones técnicas indicadas a continuación y CROQUIS anexo.	1	C/U			
2	Reconstrucción de Base de quipos intercambiadores de Planta de Ácido Sulfúrico según especificaciones técnicas indicadas a continuación y CROQUIS anexo.	1	C/U			
SUBTOTAL						
IVA ¹						
PERCEPCIÓN IVA ²				No corresponde		
PERCEPCIÓN ISIB ³						
IMPUESTOS INTERNOS ⁴						
OTROS IMPUESTOS ⁵						
PRECIO TOTAL ⁶						

¹Indicar la alícuota correspondiente al Impuesto al Valor Agregado (IVA)

²FMSE no resulta pasible de percepción IVA (art. 4º inciso a) punto 2 RG. 2408).

³Indicar jurisdicción y alícuota de percepción

⁴Indicar la alícuota correspondiente

⁵Indicar impuesto y alícuota correspondiente.

⁶Indicar PRECIO TOTAL de la oferta



Fabricaciones Militares S.E.

Mantenimiento de la oferta:

Plazo de entrega:

Forma de pago:

Lugar de entrega:

.....
FIRMA Y ACLARACION

ANEXO III

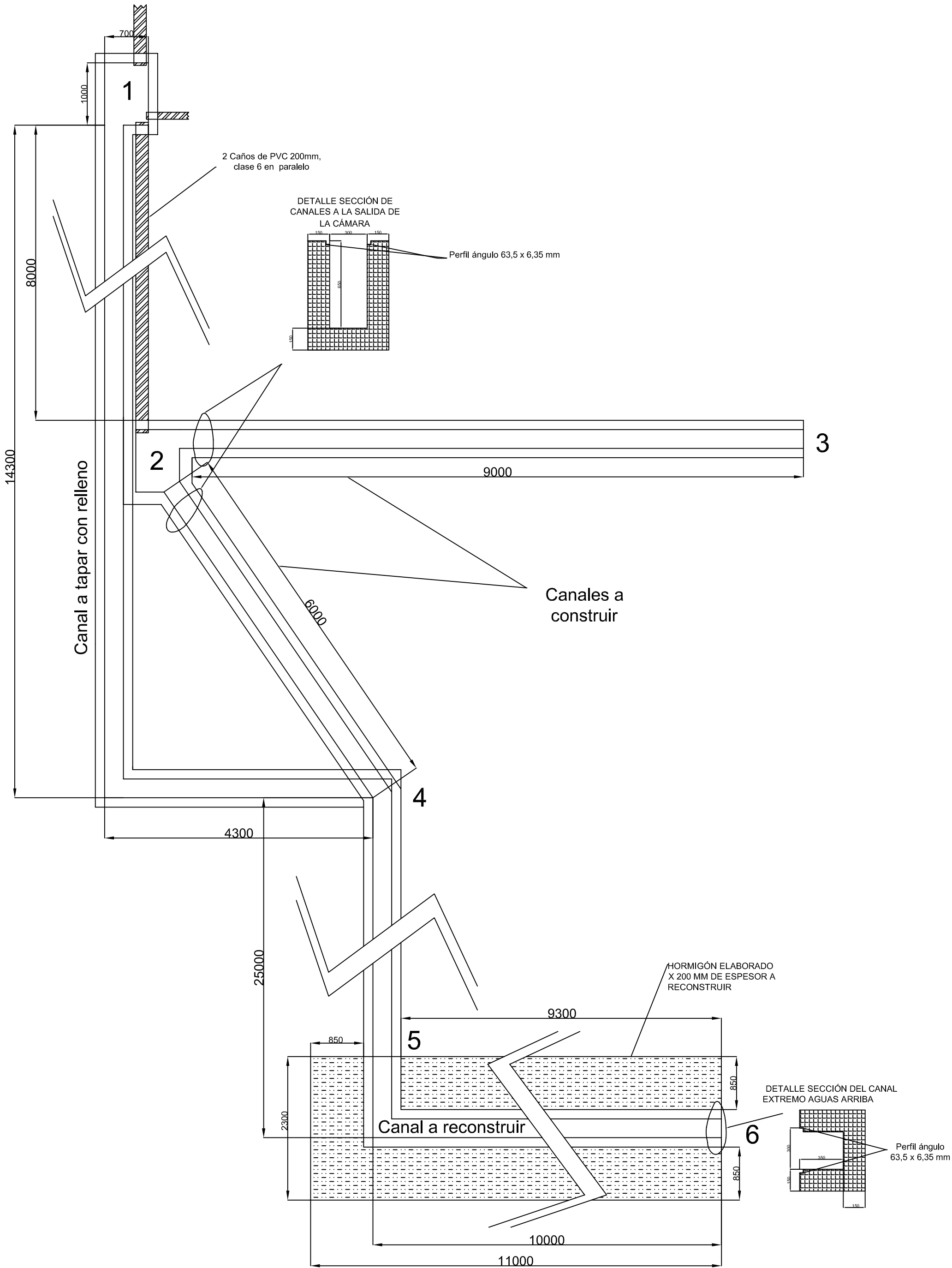

ANEXO IV

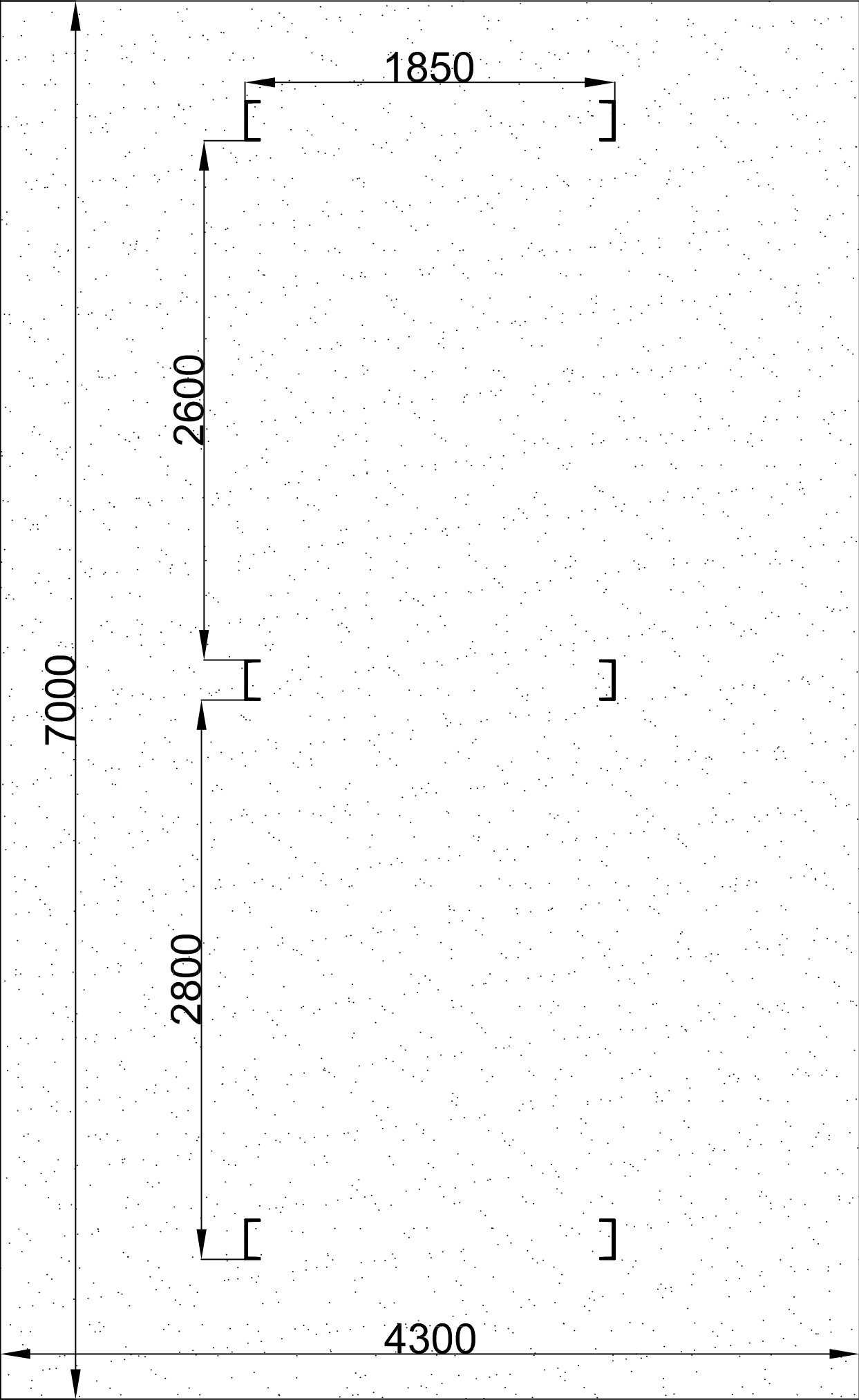

ANEXO V

Estudio de Suelos

Tanque Vertical
Fábrica Militar
Río Tercero
Provincia de Córdoba

Elaborado para:
Fábrica Militar Río III

Elaborado por:
Geól. Raúl Carle

24/02/2014

Geol. R. Carle – San Lorenzo N 320 – X5850 – Río Tercero – Córdoba – Argentina
Tel: (03571) 429691 – e-mail: rcarlesa@arnet.com.ar – web: geoproyectos.com.ar

Río Tercero, 24 de Febrero de 2014

Trabajo: ESTUDIO DE SUELOS

Lugar: Predio Fábrica Militar (Planta Química)

Barrio: Fábrica Militar

Localidad: Río Tercero

Provincia: Córdoba

Comitente: Dirección General de Fabricaciones Militares - Fábrica Militar Río III

Sres. comitentes

Nos dirigimos a Uds. con el fin de presentarle los resultados del ESTUDIO DE SUELOS realizado en el lugar de referencia siguiendo su expreso pedido.

Nosotros agradecemos la oportunidad y su interés en nuestros servicios, quedando desde ya, a su disposición para cualquier inquietud que pudiera tener sobre el contenido del presente, o si en el futuro, le podemos servir nuevamente.

Le saludamos atentamente,

Geólogo Raúl Carle

Y equipo de R.CARLE S.A.

Este Informe tiene por objeto presentar los resultados del ESTUDIO DE SUELOS realizado en el predio de Fábrica Militar, ubicado en la zona noroeste de la ciudad de Río Tercero (Provincia de Córdoba), según se ilustra mediante la Figura N° 1 en el Anexo. Al momento del estudio no existe ninguna construcción sobre la explanada donde se realizó el estudio. En este predio se pretende construir un tanque vertical de almacenamiento.

El fin del informe es exponer los resultados de las características del suelo explorado para ser utilizados en el futuro como referencia y antecedente técnico para el diseño y cálculo de las fundaciones del proyecto.

El alcance del presente estudio es investigar las condiciones geotécnicas de los suelos en correspondencia con la ubicación de la construcción propuesta, según fuera requerido expresamente por el Comitente. La investigación de las condiciones sub-superficiales permitirá la caracterización paramétrica de los suelos con el objeto de definir el tipo de fundación más adecuado para la futura obra.

Se acentúa que no asumimos responsabilidad alguna sobre aquellos trabajos para los cuáles no hemos sido contratados, como por ejemplo cálculo, diseño, inspección, ejecución o cualquier otro análisis y tareas de construcción.

UBICACIÓN Y POSICIONAMIENTO

El **sondeo S-1** se ubicó en la explanada cercana al depósito de azufre a granel, con coordenadas 32°09'46.01" S, 64°08'44.44" O. Ver croquis de ubicación en el Anexo.

SONDEO DE EXPLORACIÓN GEOTÉCNICA IN SITU

Esta tarea tiene el propósito de relevar el perfil de suelos existente en este sitio, tomando muestras de suelos y realizando ensayos in situ, en aras de conocer las características y condiciones del subsuelo en relación al proyecto.

Así, se realizó un sondeo de exploración cuya ubicación se muestran en el plano de la ya mencionada Figura N° 1, con las siguientes características:

- S1: sondeo de penetración dinámica de cono normalizado, incluyendo la realización de ensayos de penetración dinámica tipo SPT.

En el Anexo, al final, se adjunta el perfil correspondiente a este sondeo, destacándose que todos los detalles de lo explorado, fueron tenidos en cuenta al analizar e interpretar los resultados y realizar las recomendaciones que se exponen más adelante.

ENSAYOS DE LABORATORIO

- Identificación macroscópica
- Contenido de humedad
- Límite líquido y límite plástico
- Granulometría
- Clasificación Unificada de Suelos (S.U.C.S.)

Las muestras de suelos obtenidas durante los trabajos in situ, fueron sometidas a los ensayos de laboratorio de mecánica de suelos correspondientes, para lograr su caracterización.

Algunos de los resultados de estos ensayos de laboratorio están incluidos en los perfiles estratigráficos y en las planillas de laboratorio, diseñadas por y para este fin, del Anexo.

Standard Penetration Test

CONDICIONES DE CAMPO

Se trata de un perfil litológico de suelo sedimentario, el cual se encuentra formado por terrenos arenosos. Entre otras cosas, podría decirse que los suelos tienen, en general, características propias de suelos no cohesivos con baja plasticidad.

Se detecta que el área en donde se realizará la futura obra, es el centro hacia donde fluye el escurrimiento de agua superficial de toda la zona próxima. En donde se produce una pequeña laguna y posterior infiltración, que sobresaturan los primeros metros del subsuelo.

PERFIL DEL SUELO (S 1)

Descripción Litológica observada in-situ:

- 0,15 - Azufre molido compactado, húmedo.
- 0,30 - Azufre molido compactado con limo, húmedo.
- 0,45 - grava y limo negro, muy húmedo.
- 0,6 - Arcilla castaño pálido, levemente humeda.
- 0,75 - Limo arcilloso castaño con arena de relleno, saturado con agua.
- 0,9 - idem anterior.
- 1,05 - Limo y arcilla con material de relleno (nódulos de azufre) con agua.
- 1,5 - Limo marrón con inclusiones de arena fina, aspecto de relleno, con agua.
- 1,8 - Limo y arena media con abundante agua.
- 1,95 - idem anterior.
- 2,10 - idem anterior.
- 2,7 - Arena y grava con matriz arcillosa, lavada con agua.
- 2,85 - idem anterior.
- 3,0 - Grava y arena con matriz arcillosa, lavada con agua.
- 3,75 - Arena marrón oscuro con limos, friable con agua.
- 3,8 - Arena marrón oscuro, con grava y rodados de 1 cm, con agua.
- 3,95 - idem anterior.
- 5,1 - Arena y limo con inclusión de rodados, friable con agua.
- 5,25 - idem anterior.
- 5,4 - idem anterior.
- 7,15 - Arena gris claro, muy gruesa a grava, con inclusiones de rodados de hasta 2 cm de largo, húmeda.
- 7,3 - idem anterior.
- 7,45 - idem anterior.

Podemos afirmar que en todo el perfil sondeado, nos encontramos con estratos intercalados de arenas y gravas (menos de 17% pasante tamiz #200), algunas con contenidos de finos y de baja plasticidad. En general se hallaron las muestras saturadas de agua.

AGUAS SUBTERRÁNEAS

Respecto de la presencia de agua en el subsuelo, al momento de realizar las tareas de campo (13/02/2013), si bien las muestras se encontraban saturadas (debido a la infiltración de las últimas lluvias); no se alumbró el Nivel Freático (NF).

Según experiencia en la zona el mismo se encuentra los 32 m de profundidad, el cual puede tener variaciones en distintas épocas del año. A modo de aclaración, conviene decir que escapa al alcance del presente trabajo investigar las posibles oscilaciones estacionales del NF, si las hubiere.

RECOMENDACIONES

A la luz del perfil de suelos investigado, y discutido anteriormente, se formulan las siguientes recomendaciones para el diseño de fundaciones.

Para que los cimientos no se vean amenazados con posibles variaciones futuras, en el momento de construcción debe efectuarse el secado del suelo mediante oreo y/o utilizando el vertido de cal o cemento. Y en el futuro evitarse impetuosamente la infiltración excesiva de agua por escurrimientos aledaños.

FUNDACIÓN

En caso de que se proyecte una fundación directa y dependiendo de los esfuerzos solicitantes, se recomienda emplear los siguientes parámetros de cálculo:

- Profundidad de apoyo: 2,00 m
- Tensión Admisible: 2,2 kg/cm²

Ante la opción de que se proyecte una fundación profunda y dependiendo de los esfuerzos solicitantes, se recomienda emplear los siguientes parámetros de cálculo:

- Profundidad de apoyo: 7,00 m
- Tensión Admisible: 4,1 kg/cm²

Si bien escapa al alcance del presente trabajo ahondar en mayores detalles acerca de la solución final, se considera oportuno apuntar las siguientes pautas de interés:

- El manto de apoyo se deberá encontrar en estado inalterado (virgen) sin manifestar signos de actividad antrópica anterior (escombrera, vaciadero de residuos, relleno antrópico,...).
- Remover del fondo de la excavación, todo tipo de relleno existente en el lugar tal como escombros, materia orgánica, raíces, plásticos, suelos flojos, etc. Remover por completo la capa fértil.
- Compactar el suelo de apoyo con equipo adecuado, que permita asegurar la correcta compactación del suelo expuesto. En este caso particular requiere compactación por vibración por ser suelos no cohesivos.
- Nivelar la superficie final del terreno para evitar la infiltración excesiva del subsuelo. La superficie del relleno debe exceder 1m por el perímetro de edificación, a modo de vereda perimetral.
- Se deberá poseer elevado cuidado y adoptar medidas que impidan el humedecimiento del suelo (revestimiento de cañerías enterradas, veredas perimetrales, correcto diseño de desagües pluviales, etc.)
- En lo que respecta a armaduras se recomienda colocar barras de diámetros más bien grandes, es decir, pocas barras de diámetro grande en lugar de muchas de pequeño diámetro, por problemas de corrosión. Los recubrimientos deben ser siempre generosos, en el orden de los 7 cm y nunca menos de 5 cm
- Las fundaciones serán de hormigón armado, empleando para todos los cálculos un acero de calidad mínima garantizada así como un hormigón de calidad mínima certificada, materiales éstos de uso corriente en la construcción de este tipo de obras en nuestro medio.
- Para la platea, evitar la concentración de tensiones en zonas de elevada carga puntual lo cual se logrará siempre y cuando la platea cuente con una rigidez tal que garantice una distribución homogénea de tensiones en toda su planta de apoyo y por debajo del valor admisible del suelo de fundación. Es decir que deberá ser una platea rígida y no flexible.
- Se recuerda que toda excavación deberá hacerse tomando todas las precauciones posibles de seguridad para evitar derrumbes en caso de emplearse excavación manual.
- Dado la cercanía a depósitos de azufre y otros componentes químicos que se encuentran en el predio, se recomienda especial cuidado por los ataques graves que puede sufrir el hormigón por la presencia de estos compuestos en el suelo o diluidos en el agua de escurrimiento.

GENERALIDADES

-. Se deberán tomar todas las precauciones posibles para que las aguas, de cualquier origen, no produzcan humedecimientos de los suelos.

-. Dirigir toda agua superficial fuera de la zona de trabajo para evitar el humedecimiento de las áreas próximas a la edificación y minimizar la erosión de las zonas de apoyo o carga de la futura estructura. Remover todo suelo humedecido y/o suelto inmediatamente antes de rellenar o de verter el hormigón para las fundaciones.

-. Todo trabajo de movimiento, excavación y compactación de suelo, así como las operaciones de construcción de fundaciones deberían ser controlados por un inspector calificado, con experiencia en ingeniería geotécnica, ya sea el Comitente o un representante suyo. No se deberá permitir que la eventual auto inspección del Constructor sea el único método de control.

-. Todas estas actividades son importantes para este proyecto, dado que las condiciones geotécnicas sub-superficiales podrían variar sustancialmente al cambiar el estado natural de los suelos, con graves consecuencias para las construcciones proyectadas.

La Dirección de Obra será la encargada de verificar y controlar adecuadamente todas las tareas que se hagan para materializar lo aquí recomendado en cuanto a cota y estrato de apoyo.

Destacamos que es tan importante el estudio de suelos como su interpretación e implementación en obra.

Lo arriba indicado cubriría las más importantes consideraciones para orientar el proyecto de fundación para esta edificación pero no pretenden agotar todos los aspectos.

Nuestro equipo está disponible para evacuar cualquier duda durante la ejecución de estas fundaciones y/o interpretación de estas recomendaciones ó de cualquier parte del presente Informe.

CONDICIONES

Este Informe ha sido preparado para el uso exclusivo del Comitente así como de aquellos técnicos que él determine, para su aplicación específica al proyecto en cuestión, ubicado en el predio de Fábrica Militar Río III, de la Ciudad de Río Tercero.

Las recomendaciones aquí expuestas, siguieron estándares admitidos dentro de lo que es la práctica de la ingeniería geotécnica y están basadas en la información obtenida de la exploración de la sub superficie del predio, los ensayos de laboratorio y nuestra experiencia profesional. Ninguna otra garantía es expresada ni podrá ser inferida, como por ejemplo, las posibles variaciones en las zonas intermedias a nuestras exploraciones y en zonas no exploradas del predio. Si hubiera variaciones evidentes durante el desarrollo de la faz constructiva del proyecto, será necesario revisar nuestras conclusiones y recomendaciones a la luz de las nuevas condiciones que se observen en el lugar.

Recién una revisión como la apuntada permitirá cotejar la consistencia de todos los documentos y la pertinencia de nuestras recomendaciones.

Geólogo Raúl José Carle

Matricula Prov. Cba. N° 186

Matricula Nacional N° 1445

ANEXO

Ubicación, Croquis y Fotografías

Tanque Vertical
Fábrica Militar
Río Tercero
Provincia de Córdoba

Elaborado para:
Fábrica Militar Río III

Elaborado por:
Geól. Raúl Carle

24/02/2013

Geól. R. Carle. – San Lorenzo N 320 – X5850 – Río Tercero – Córdoba – Argentina
Tel: (03571) 429691 – e-mail: rcarlesa@arnet.com.ar – web: geoproyectos.com.ar



Figura N°1. Imagen satelital de referencia en la ciudad de Río tercero



Figura N°2. Ubicación dentro del predio

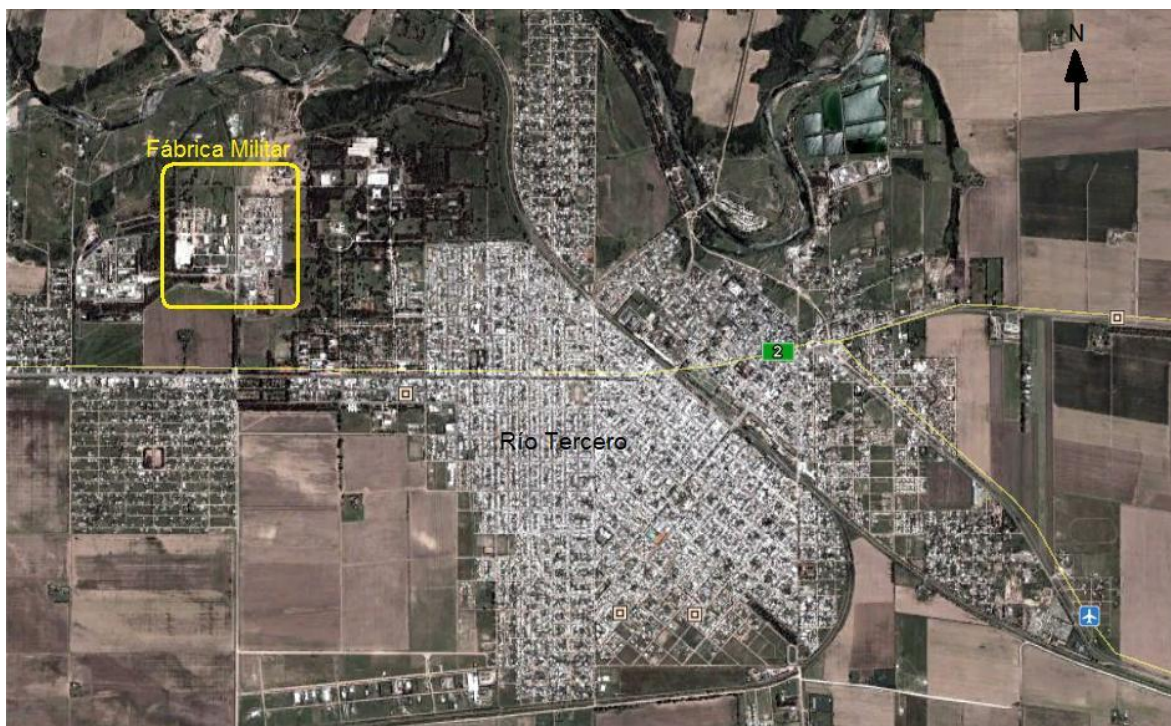

Figura N°3. Ubicación del Sondeo S-1

OBRA: Tanque horizontal							FECHA: 24/02/2014					R. Carle S.A.		
UBICACIÓN: Predio fabrica Militar - Planta Química (depósito de azufre)							COORDENADAS: 32°09'46.01" S, 64°08'44.44" O							
COMITENTE: Fabrica Militar Río 3º														
SONDEO: S 1														
Profundidad (metros)	Descripción	Clasificación Unificada	Humedad W	Límites de Atterberg			<div><div>■</div> Humedad W</div> <div><div>◆</div> Límite Líquido</div> <div><div>✕</div> Límite Plástico</div>	Pasa tamiz Nº				N	Ensayo Normal de Penetración SPT	
				L.L.	L.P.	I.P.		4	10	40	200		Números de golpes c/30 cm	
0,0														
1,0	arena arcillosa	SC	10,30	21,31	11,93	9,39		99,8	94,3	53,6	16,6	6		
2,0	grava limpia	GP	8,84	NP	NP	NP		85,6	67,2	26,9	4,8	17		
3,0		GP-GC	14,63	14,82	3,72	3,72		93,8	80,5	36,4	11,7	24		
4,0	grava limosa	GM	16,43	17,21	14,32	2,89		98,5	93,0	45,5	16,6	35		
5,0		GP-GM	22,67	23,53	20,54	2,99		79,5	66,3	26,8	8,2	40		
6,0														
7,0	grava limpia	GP	2,49	NP	NP	NP		93,0	77,0	16,9	2,0	41		

Análisis de muestras Planilla Resumen

OBRA: Tanque horizontal	FECHA: 24/02/2014	R. Carle S.A.
UBICACIÓN: Predio fabrica Militar	COORDENADAS: 32°09'46.01" S, 64°08'44.44" O	
COMITENTE: Fabrica Militar Río 3º		

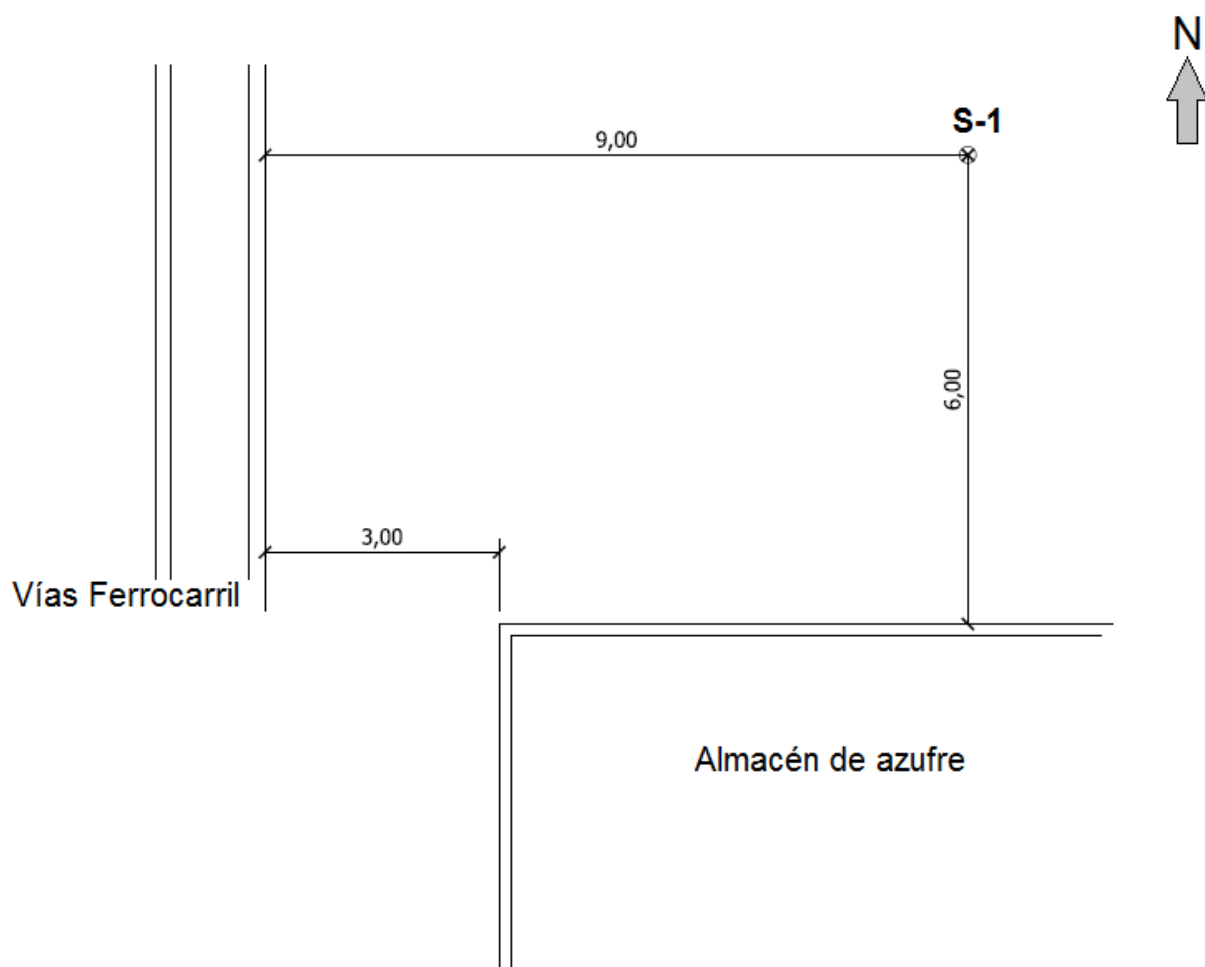
Muestra		Hº	LL	LP	IP	Pasa tamiz %				SUCS
Pozo	Prof. [m]	[%]	[%]	[%]	[%]	4	10	40	200	
S1	1,0	10,30	21,31	11,93	9,39	99,8	94,3	53,6	16,6	SC
S1	2,0	8,84				85,6	67,2	26,9	4,8	GP
S1	3,0	14,63	14,82	11,10	3,72	93,8	80,5	36,4	11,7	GP-GC
S1	4,0	16,43	17,21	14,32	2,89	98,5	93,0	45,5	16,6	GM
S1	5,0	22,67	23,53	20,54	2,99	79,5	66,3	26,8	8,2	GP-GM
S1	6,0									-
S1	7,0	2,49				93,0	77,0	16,9	2,0	GP

Hº Nat: Humedad natural

LL: Límite líquido

LP: Límite plástico

IP: Índice plástico

PT200: Pasante tamiz N°200

SUCS: Clasificación Uniforme de Suelos



Muestra N°1 extraída a 0,75-1,05 m de profundidad



Muestra N°4 extraída a 3,75-4,05 m de profundidad



Muestra N°2 extraída a 1,8-2,1 m de profundidad



Muestra N°5 extraída a 5,1-5,4 m de profundidad

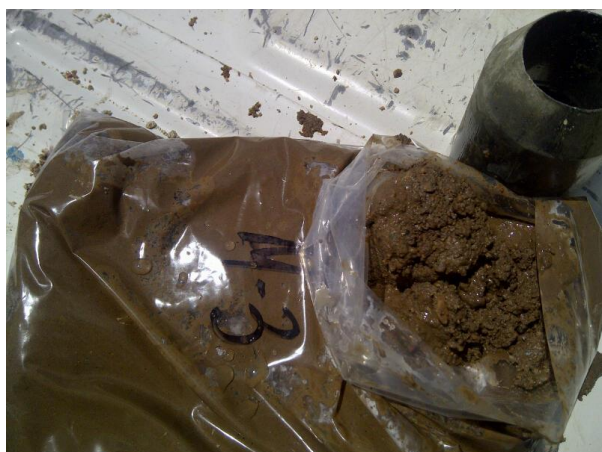

Muestra N°3 extraída a 2,7-3 m de profundidad



Muestra N°7 extraída a 7,15-7,45 m de profundidad

ANEXO VI

DOCUMENTACIÓN A PRESENTAR CON LA OFERTA

DECLARACIÓN JURADA DE INTERESES

Tipo de declarante

(Marque con una X donde corresponda)

Persona física	
Persona jurídica	

Razón social/Nombres y Apellidos	
CUIT/NIT	

Vínculos a declarar

¿Existen vinculaciones con los funcionarios enunciados en los artículos 1 y 2 del Decreto n°202/17?

(Marque con una X donde corresponda)

SI		NO	
En caso de existir vinculaciones con más de un funcionario, o por más de un socio o accionista, se deberá repetir la información que a continuación se solicita por cada una de las vinculaciones a declarar.		La opción elegida en cuanto a la no declaración de vinculaciones implica la declaración expresa de la inexistencia de los mismos, en los términos del Decreto n° 202/17.	

Vínculo

Persona con el vínculo

(Marque con una X donde corresponda y brinde la información adicional requerida para el tipo de vínculo elegido - Nombre/ Apellido, Razón Social y CUIT, excepto las Personas Humanas)

Persona jurídica (si el vínculo a declarar es directo de la persona jurídica declarante)		No se exige información adicional
Representante legal		

		(Nombres, Apellidos y CUIT)
Sociedad controlante		(Razón Social y CUIT)
Sociedades controladas		(Razón Social y CUIT)
Sociedades con interés directo en los resultados económicos o financieros de la declarante		(Razón Social y CUIT)
Director		(Nombres, Apellidos y CUIT)
Socio o accionista con participación en la formación de la voluntad social		(Nombres, Apellidos y CUIT)
Accionista o socio con más del 5% del capital social de las sociedades sujetas a oferta pública		(Nombres, Apellidos y CUIT)

Información adicional

¿Con cuál de los siguientes funcionarios?
(Marque con una X donde corresponda)

NOMBRES	APELLIDOS	C.U.I.L.	CARGO	JURISDICCIÓN	X
Iván Carlos	Durigón	20-20077598-9	Presidente	FMSE#MD	
Demian Tupac	Panigo	20-24040864-4	Vicepresidente	FMSE#MD	
Waldemar Enrique	Vizzo	20-14307470-7	Director Titular	FMSE#MD	

Matías	Vlasic	20-25282007-9	Gerente General de Administración	FMSE#MD	
Nicolás	Panichelli	20-27197570-9	Gerente General	FMSE#MD	
Miguel Ángel	Toselli	20-14217805-3	Director de Fábrica "Villa María" y "Planta Jáchal"	FMSE#MD	
José María	Lopez	20-11829092-6	Director de Fábrica "Río Tercero"	FMSE#MD	
Hector Javier	Tardio	20-16401257-4	Director de Fábrica "Fray Luis Beltrán"	FMSE#MD	
Sebastián	Rosa	20-26324443-6	Responsable Dpto. Compras	FMSE#MD	

Tipo de vínculo

(Marque con una X donde corresponda y brinde la información adicional requerida para el tipo de vínculo elegido)

Sociedad o comunidad		(Detalle Razón Social y CUIT)
Parentesco por consanguinidad dentro del cuarto grado y segundo de afinidad		(Detalle qué parentesco existe concretamente)
Pleito pendiente		(Proporcione carátula, n° de expediente, fuero, jurisdicción, Juzgado y secretaría intervinientes)
Ser deudor		(Indicar motivo de deuda y monto)
Ser acreedor		

		(Indicar motivo de acreencia y monto)
Haber recibido beneficios de importancia de parte del funcionario		(Indicar tipo de beneficio y monto estimado)
Amistad pública que se manifieste por gran familiaridad y frecuencia en el trato		No se exige información adicional

Información adicional

La no declaración de vinculaciones implica la declaración expresa de la inexistencia de los mismos, en los términos del Decreto n° 202/17.

Firma

Aclaración

Fecha

DECLARACIÓN JURADA DE OFERTA NACIONAL	
CUIT	
Razón social o Nombre completo	
El que suscribe, con poder suficiente para este acto, DECLARA BAJO JURAMENTO, que la oferta cumple con las condiciones requeridas para ser considerada como nacional, de acuerdo a la normativa vigente sobre la materia.	
Firma y aclaración	
Lugar y fecha	

DECLARACIÓN JURADA DE JUICIOS CON EL ESTADO ARGENTINO						
CUIT						
Razón social o Nombre completo						
<p>El que suscribe, con poder suficiente para este acto, DECLARA BAJO JURAMENTO, que no mantiene juicios con el ESTADO ARGENTINO, o sus entidades descentralizadas.</p>						<p>Marcar con una X</p>
<p>El que suscribe, con poder suficiente para este acto, DECLARA BAJO JURAMENTO, que mantiene juicios con el ESTADO ARGENTINO, o sus entidades descentralizadas.</p>						<p>Marcar con una X</p>
Carátula	N° de expediente	Monto reclamado	Fuero, juzgado	Juzgado	Secretaria	Entidad demandada o demandante
Firma y aclaración						
Lugar y fecha						

DECLARACIÓN JURADA DE ELEGIBILIDAD

CUIT

Razón social o
Nombre completo

El que suscribe, con poder suficiente para este acto, DECLARA BAJO JURAMENTO que la persona cuyos datos se detallan al comienzo, no se encuentra incurso en ninguna de las causales de inelegibilidad previstas en el artículo 22 del Pliego de Bases y Condiciones Generales, HASTA TANTO SE DECLARE BAJO JURAMENTO LO CONTRARIO

ARTÍCULO 22 DEL PLIEGO DE BASES Y CONDICIONES GENERALES DE FMSE. - PAUTAS PARA LA INELEGIBILIDAD. Deberá desestimarse la oferta cuando se configure, entre otros, alguno de los siguientes supuestos:

- a. Pueda presumirse que el oferente es una continuación, transformación, fusión o escisión de otras empresas no habilitadas o aconsejables para contratar con FMSE.
- b. Cuando existan indicios que por su precisión y concordancia hicieran presumir que los oferentes han concertado o coordinado posturas en el procedimiento de selección. Se entenderá configurada esta causal de inelegibilidad, entre otros supuestos, en ofertas presentadas por cónyuges, convivientes o parientes de primer grado en línea recta ya sea por naturaleza, por técnicas de reproducción humana asistida o adopción, salvo que se pruebe lo contrario.
- c. Cuando existan indicios que por su precisión y concordancia hicieran presumir que media simulación de competencia o concurrencia. Se entenderá configurada esta causal, entre otros supuestos, cuando un oferente participe en más de una oferta como integrante de un grupo, asociación o persona jurídica, o bien cuando se presente en nombre propio y como integrante de un grupo, asociación o persona jurídica.
- d. Cuando exhiban incumplimientos en anteriores contratos, salvo que el Área de Compras otorgue argumentos por los cuales se demuestre que la desestimación en el caso particular resultaría perjudicial para los intereses de la Sociedad.
- e. Cuando se trate de precio vil o no serio. En este caso tanto la Comisión Evaluadora como el área requirente podrán solicitar informes técnicos cuando presuma fundadamente que la propuesta no podrá ser cumplida en la forma debida por tratarse de precios excesivamente bajos de acuerdo con los criterios objetivos que surjan de los precios de mercado y de la evaluación de la capacidad del oferente. Cuando de los informes técnicos surja que la oferta no podrá ser cumplida, corresponderá la desestimación de la oferta en los renglones pertinentes.

A tales fines se podrá solicitar a los oferentes precisiones sobre la composición de su oferta que no impliquen la alteración de la misma.

Firma y Aclaración

Lugar y fecha

DECLARACIÓN JURADA DE CONTRATACION A PERSONAS CON DISCAPACIDAD

CUIT:

Razón Social o Nombre completo:

El que suscribe, con poder suficiente para este acto, DECLARA BAJO JURAMENTO que de resultar adjudicatario se obliga a ocupar personas con discapacidad en una proporción no inferior al CUATRO POR CIENTO (4%) de la totalidad del personal afectado a la prestación del servicio, en los procedimientos de selección que tengan por objeto la tercerización de servicios, a los fines de cumplir con la obligación establecida en el artículo 7° del Decreto N° 312 de fecha 2 de marzo de 2010.

Lugar y Fecha:

Firma y Aclaración:



República Argentina - Poder Ejecutivo Nacional
2021 - Año de Homenaje al Premio Nobel de Medicina Dr. César Milstein

Hoja Adicional de Firmas
Pliego

Número:

Referencia: PLIEGO DE BASES Y CONDICIONES PARTICULARES CDI-2021-RT-007

El documento fue importado por el sistema GEDO con un total de 60 pagina/s.