

PLIEGO DE BASES Y CONDICIONES PARTICULARES

FABRICACIONES MILITARES SOCIEDAD DEL ESTADO

CUIT N° 30-54669396-8

DEPENDENCIA: FLB

DIRECCIÓN: RUTA 11 KM 323 – (CP 2156) FRAY LUIS BELTRAN – PROV. DE SANTA FE

CORREO ELECTRÓNICO: compras.flb@fm.gob.ar

EXPEDIENTE N° EX-2021-82376995- -APN-FMSE#MD

TIPO DE CONTRATACIÓN: CONTRATACION ABREVIADA N° CAB-2021-FLB-041

ALCANCE: NACIONAL

MODALIDAD: SIN MODALIDAD

ARTÍCULO 1º. Información General.

1.1. Descarga del Pliego: El Pliego estará disponible en forma gratuita a través de la página web de FMSE (https://www.fm.gob.ar/menú/La_empresa/Contrataciones-Proveedores/Contrataciones-Transparencia).

Asimismo, podrá ser solicitado enviando un correo electrónico a la dirección compras.flb@fm.gob.ar indicando todos los datos del proceso de compra y de la empresa solicitante.

La difusión de todas y cada una de las etapas administrativas, serán publicadas en mencionada página web

1.2. Presentación de ofertas: Hasta el día 20 de septiembre de 2021 a las 11:00 horas podrán enviarse ofertas mediante correo electrónico a la dirección compras.flb@fm.gob.ar.

El oferente deberá activar cuando realiza el envío de la oferta la opción de confirmación de recepción y lectura del correo electrónico, la cual servirá como único comprobante de que su oferta ha sido, enviada antes de la fecha prevista y recibida por FMSE.

Dichas ofertas deberán ser enviadas en un archivo comprimido en formato zip y encriptado con contraseña (ver ANEXO IV - INSTRUCTIVO PARA GENERAR OFERTA ELECTRÓNICA ENCRIPTADA). Dentro del archivo se deberá incluir toda la documentación requerida en el presente Pliego y colocar como Asunto del correo electrónico: NOMBRE DE LA EMPRESA – PROCEDIMIENTO N° - PRODUCTO O SERVICIO.

1.3. Visita de obra:

Es condición indispensable para la consideración de las ofertas que los oferentes se interioricen personalmente de las condiciones y tareas a realizar, para lo cual deberán presentarse en esta Fábrica Militar **para una única visita, el día miércoles 15 y/o jueves 16 de septiembre de 2021, en el horario de 10:30 horas.** Deberán presentarse en “Portería General” y tomarán contacto con el personal del sector INGENIERIA DE PLANTA, quien dará las indicaciones sobre las tareas a realizar, evacuará las consultas a que hubiere lugar y certificará la realización de la visita.

Antes de comenzar la visita, pasaran por el sector de Sanidad para Protocolo de prevención contra el Covid 19 (uso obligatorio de tapabocas). Se le entregará una CONSTANCIA DE VISITA A OBRA, la cual

deberá ser adjuntada obligatoriamente (requisito excluyente) a la oferta.

1.4. Consultas sobre el Pliego: Todas las consultas relacionadas con el presente Pliego deberán ser efectuadas hasta el día 17 de septiembre de 2021 a las 13:00 horas, únicamente por medio electrónico y a la dirección de correo compras.flb@fm.gob.ar. En el Asunto del correo electrónico a enviar, se deberá identificar el procedimiento de selección al cual se refiere la consulta. No se aceptarán consultas telefónicas y no serán contestadas aquellas que se presenten fuera de término.

1.5. FECHA DE APERTURA DE OFERTAS: 20 DE SEPTIEMBRE DE 2021 – 11:00 HORAS.

1.6. INICIO DE VIDEO CONFERENCIA: 20 DE SEPTIEMBRE DE 2021 – 10:55 HORAS.

LINK VIDEO CONFERENCIA:

<https://zoom.us/j/93279096154?pwd=czh1cXlqaU1zd3NLendibExtcWw2UT09>

ID de reunión: 932 7909 6154

Código de acceso: E6SD86

Artículo 2º. Objeto:

La presente contratación tiene por objeto la **PROVISIÓN DE MANO DE OBRA Y MATERIALES PARA REACONDITIONAR LA RED DE GAS CASA Nº 6 BARRIO GENERAL MOSCONI**, con destino a la Fábrica Militar Fray Luis Beltrán perteneciente a Fabricaciones Militares Sociedad del Estado, en un todo de acuerdo con las especificaciones técnicas incluidas en el ANEXO I adjunto.

Artículo 3º. Terminología.

A los efectos de la interpretación del Pliego, sus Anexos y todo otro documento relacionado con este proceso de adquisición, las siguientes definiciones tendrán el significado y el alcance que a continuación se describe:

PBYCP: Pliego de Bases y Condiciones Particulares.

FMSE: FABRICACIONES MILITARES SOCIEDAD DEL ESTADO.

OFERTA: Toda la documentación presentada en tiempo y forma por el oferente, constituida por PBYCP, cotización, anexos, con más toda otra documentación requerida y/o que éste acompañe, así como también la parte pertinente de las consultas solicitadas y sus correspondientes respuestas.

OFERENTE: Es la persona física o jurídica que formule una oferta, realizada en tiempo y forma, en el presente procedimiento de selección.

CONTRATANTE: FMFLB – FRAY LUIS BLETRAN

Artículo 4º. Consulta Inscripción SIPRO a través del sistema COMPR.AR.

A los efectos de constatar la inscripción en el registro de proveedores del estado, FMSE consultará la información en el portal de compras – COMPR.AR-, en caso de no constatar dicha información en el mismo, las empresas participantes del llamado deberán presentar toda la documentación indicada en el Artículo 5º “REQUISITOS DE LAS OFERTAS” inciso 2do “DOCUMENTACIÓN DE LA EMPRESA” para ser analizada en esta empresa. Se aclara que la inscripción en el portal de compras -COMPR.AR- para los procesos llevados a cabo por esta empresa, no reviste carácter obligatorio y su consulta será a modo

de agilizar el acceso a la documentación.

A los fines de dotar al procedimiento de mayor celeridad y transparencia, FMSE creará un Registro de Proveedores que contendrá de manera individualizada la documentación que permita su correcta identificación por parte de FMSE.

Los proveedores serán los responsables de mantener la documentación contractual, contable, financiera, impositiva, etc. Actualizada.

Artículo 5º. Requisitos de las ofertas.

Las ofertas deberán ser presentadas según lo indicado mediante correo electrónico y deberán cumplir con los siguientes requisitos:

- a) Deberán ser redactadas en idioma nacional;
- b) Deberán indicar claramente si se presentan ofertas alternativas y/o variantes.
- c) Las testaduras, enmiendas, raspaduras o interlíneas, si las hubiere, deberán estar debidamente salvadas por el firmante de la oferta.

Asimismo, las ofertas deberán contener:

- d) La cotización de conformidad con lo estipulado en el artículo N° 12 del presente pliego.
- e) La garantía de mantenimiento de la oferta o la constancia de haberla constituido: **La garantía de mantenimiento de oferta será del CINCO POR CIENTO (5%) del monto total de la oferta. En el caso de cotizar con descuentos, alternativas o variantes, la garantía se calculará sobre el mayor monto propuesto.**

Para el caso de presentación de póliza de caución, se requerirá la certificación de la firma del emisor por parte de escribano público, debiendo el citado profesional dejar constancia que el firmante posee facultades suficientes para la suscripción del acto. Asimismo, cabe destacar que para el supuesto de que la mencionada certificación la efectúe un profesional fuera del ámbito de CABA, se requerirá además su legalización por parte del Colegio de Escribanos de la citada Ciudad. Deberá indicar que la Compañía aseguradora se somete a los tribunales federales con asiento en la ciudad de Rosario, renunciando a cualquier otro fuero o jurisdicción.

La garantía de mantenimiento de la oferta o la constancia de haberla constituido deberá ser presentada en nuestras oficinas hasta dentro de los TRES (3) días hábiles posteriores a la fecha de apertura de ofertas.

Artículo 6º. Presentación de documentación.

6.1. Proveedores Nacionales.

- a) Declaración jurada de oferta nacional, mediante la cual se acredite el cumplimiento de las condiciones requeridas para ser considerada como tal, de acuerdo a la normativa vigente sobre la materia, en los casos en que se oferten bienes de origen nacional. (Ver Anexo III - Documentación a presentar con la oferta)
- b) Constancia de inscripción ante la Administración Federal de Ingresos Públicos (AFIP) actualizada.
- c) Constancia de Inscripción Ingresos Brutos (Convenio Multilateral CM 01 o Contribuyente Local).

- d) Declaración Jurada de intereses. (Ver Anexo III - Documentación a presentar con la oferta)
- e) Deberán consignar el domicilio especial para el procedimiento de selección en el que se presenten, el que podrá constituirse en cualquier parte del territorio nacional.
- f) Declaración Jurada Judicial: Deberán denunciar con carácter de declaración jurada, si mantienen o no juicios con el ESTADO NACIONAL o sus entidades descentralizadas, en carácter de actores o demandados, individualizando en su caso: carátula, número de expediente, monto reclamado, fuero, juzgado, secretaría y entidad demandada. (Ver Anexo III - Documentación a presentar con la oferta)
- g) Declaración Jurada de elegibilidad. (Ver Anexo III - Documentación a presentar con la oferta)
- h) Contrato social o estatutos inscriptos en la Inspección General de Justicia o Registro Público de Comercio.
- i) Documentación que acredite la calidad del firmante y facultades para suscribir la oferta en nombre de la empresa.
- j) Declaración jurada respecto de la no existencia de deuda exigible en concepto de aportes, contribuciones y toda otra obligación provisional – form. D.J. N° 522/A.
- k) En caso de encontrarse inscripto en el Registro de Proveedores de FMSE, se requerirá la presentación de una declaración jurada en la que se manifieste la vigencia de los datos y documentación oportunamente acompañados, o el aporte de aquellos que deban actualizarse.

Artículo 7º. Apertura Electrónica.

7.1. La apertura de ofertas se llevará a cabo por vía electrónica. Los oferentes serán citados a una videoconferencia a través de un enlace web (Punto 1.5 del presente PBYCP), compatible con distintos navegadores.

7.2. En ocasión de la videoconferencia, los oferentes proveerán las claves de acceso a los archivos encriptados enviados, para lo cual el Gestor de Compras comenzará con la apertura de las ofertas, la cual podrá ser apreciada en tiempo real.

7.3. Ante la eventualidad o deseo del oferente de no participar del acto de apertura de ofertas, el mismo deberá validar su oferta con el envío de la contraseña de apertura del archivo encriptado mediante correo electrónico a compras.flb@fm.gob.ar antes de la hora y día prefijados para el correspondiente acto.

No se considerarán válidas las ofertas y contraseñas RECIBIDAS CON POSTERIORIDAD a la fecha y hora indicadas para el acto de aperturas de ofertas.

7.4. El acto de presentación de oferta electrónica da por sentado la conformidad del presente pliego.

7.5. Se dará inicio a la videoconferencia con una anticipación de 5 minutos a efectos de realizar las verificaciones y ajustes técnicos necesarios a tal fin.

7.6. En todo momento los oferentes podrán visualizar el escritorio electrónico del Anfitrión de FMSE donde se introducirán las claves de acceso a las ofertas.

7.7. Finalmente, el acto culmina con la recepción de un correo electrónico de los oferentes enviado a la casilla de correo indicada por el Anfitrión, manifestando su conformidad al acta de apertura enviada previamente por el Gestor de Compras.

Los participantes deberán disponer a su costo y responsabilidad de una conexión a internet que confiable y que garantice la posibilidad de llevar a cabo la videoconferencia y gestiones asociadas a la apertura y visualización de documentos de oferta.

Artículo 8º. Consultas

Las consultas al pliego de bases y condiciones particulares deberán efectuarse únicamente por correo electrónico a: compras.flb@fm.gob.ar, identificando en el asunto el procedimiento de selección al cual se refiere la consulta, hasta el día 17 de septiembre de 2021 a las 13:00 horas.

En oportunidad de realizar una consulta al pliego, los consultantes que no lo hubieran hecho con anterioridad, deberán suministrar obligatoriamente su nombre o razón social, domicilio y dirección de correo electrónico en los que serán válidas las comunicaciones que deban cursarse hasta el día de apertura de las ofertas.

Si a criterio del Organismo, la consulta es pertinente y contribuye a una mejor comprensión e interpretación del Pliego, se elaborará la correspondiente CIRCULAR y será comunicada, a todas las personas que hubiesen retirado, comprado o descargado el pliego y al que hubiere efectuado la consulta si la circular se emitiera como consecuencia de ello e incluirlas como parte integrante del pliego. No se aceptarán consultas telefónicas y no serán contestadas aquéllas que se presenten fuera de término.

Artículo 9º. Transparencia.

Para la preservación del acto de apertura, no se aceptarán archivos que no posean clave de encriptación, quedando desestimada la oferta en el momento de corroborarse tal situación.

Fabricaciones Militares Sociedad del Estado valora la colaboración de los proveedores y empresarios para fortalecer la transparencia de sus procesos de adquisiciones. Si desea realizar un reclamo o reportar una irregularidad o práctica indebida puede hacerlo de manera segura y confidencial a la Unidad de Transparencia al teléfono 011-4779-3452; por correo electrónico a: transparencia@fm.gob.ar; personalmente o por correo postal a: Av. Cabildo 65, piso 4º (C1426AAA), Unidad de Transparencia; por nota o informe interno de la FMSE o por Mesa de Entradas y Salidas de la FMSE. En este supuesto, el sector receptor derivará el expediente directamente a la UNIDAD DE TRANSPARENCIA. No dude en comunicarse, su aporte nos ayuda a comprar mejor.

Artículo 10. Plazo de Mantenimiento de Oferta.

Las Ofertas deberán permanecer válidas por el plazo de **TREINTA (30) días corridos** contados a partir de la fecha de apertura de Ofertas. Sin perjuicio de lo anterior, los oferentes podrán proponer un plazo distinto de mantenimiento de la oferta, cuya aceptación quedará a exclusiva discrecionalidad de FMSE.

El plazo se prorrogará en forma automática por un período de tiempo igual al inicial, y así sucesivamente, salvo que el oferente manifieste en forma expresa su voluntad de no renovar el plazo de mantenimiento, con una antelación mínima de DIEZ (10) días corridos al vencimiento de cada período.

El oferente podrá manifestar en su oferta que no renueva el plazo de mantenimiento al segundo período o que la mantiene por una determinada cantidad de períodos, y en ese caso, FMSE la tendrá por retirada a la finalización del período indicado.

Si el oferente indicará expresamente desde qué fecha retira la oferta, FMSE la tendrá por retirada en la fecha por él expresada. Si el oferente manifestara su negativa a prorrogar el mantenimiento de su oferta dentro del plazo fijado a tal efecto, quedará excluido del procedimiento de selección a partir del

vencimiento del plazo de la oferta, sin pérdida de la garantía de mantenimiento de la oferta.

Artículo 11. Valor del Módulo.

El valor del módulo se establece en PESOS DOS MIL (\$ 2.000,00)

Artículo 12. Cotización.

12.1. La cotización deberá efectuarse conforme a la planilla indicada en el ANEXO II.

12.2. El precio cotizado será el precio final que FABRICACIONES MILITARES SOCIEDAD DEL ESTADO deberá abonar por todo concepto.

12.3. Sin perjuicio de la observancia de los requisitos establecidos en los artículos 15 y 19 del Pliego Único de Bases y Condiciones Generales (anexo I del Reglamento de Compras y Contrataciones de FMSE), deberá tenerse presente:

- a) La moneda de cotización de la oferta deberá ser en principio moneda nacional, sin perjuicio de la moneda que el Organismo admita en el tipo de procedimiento o producto a adquirir.
- b) En aquellos casos en que existan ofertas en diferentes monedas de cotización la comparación deberá efectuarse teniendo en cuenta el tipo de cambio vendedor del BANCO DE LA NACIÓN ARGENTINA vigente al cierre del día de apertura.
- c) En aquellos casos en que la cotización se hiciera en moneda extranjera y el pago en moneda nacional, deberá calcularse el monto del desembolso, tomando en cuenta el tipo de cambio vendedor cerrado del BANCO DE LA NACIÓN ARGENTINA del día anterior de la acreditación bancaria correspondiente.
- d) El oferente deberá indicar su condición con respecto al IVA (inscripto – no inscripto – exento), en este sentido se informa que FABRICACIONES MILITARES SOCIEDAD DEL ESTADO se encuentra inscripta en el Régimen General de Empadronamiento, bajo el CUIT N° 30- 54669396-8 y es Agente de Retención y Percepción en este impuesto.

Asimismo, FMSE es también Agente de Retención y Percepción del Impuesto a los Ingresos Brutos de Ciudad Autónoma de Buenos Aires, de la Provincia de Buenos Aires, de la Provincia de Córdoba y de la Provincia de Santa Fe; del Impuesto a los Sellos de la Provincia de Córdoba y/o de la Provincia de Santa Fe (sellado íntegramente a cargo del proveedor). FABRICACIONES MILITARES SOCIEDAD DEL ESTADO es agente de Retenciones sobre Contribuciones Patronales. Respecto del Impuesto a las Ganancias FMSE es Agente de Retención.

Artículo 13. Criterios de Evaluación.

Sin perjuicio del derecho de FMSE de adjudicar la oferta que le resulte más conveniente, se tendrán en cuenta como elementos de evaluación, sin que indiquen orden de mérito, los siguientes parámetros:

- a. Capacidad para el cumplimiento de las Especificaciones Técnicas.
- b. Que los oferentes acrediten experiencia y competencia técnica en trabajos de similar tipo y envergadura, presentando avales escritos (Antecedentes y/o documentación técnico comercial presentados)
- c. Menor plazo de entrega.
- d. Precio de los bienes solicitados.
- e. Forma de pago.
- f. Cumplimiento de los Requisitos Formales.

g. Desempeño del proveedor en suministros anteriores.

IMPORTANTE: FMSE podrá requerir la presentación de la documentación que estime necesaria en mérito a los datos requeridos en el presente pliego, debiendo el oferente presentarla en el plazo que se le indique.

Artículo 14. Plazo para subsanar errores u omisiones.

La subsanación de deficiencias de las Ofertas será posible en toda cuestión relacionada con la constatación de datos o información de tipo histórico obrante en bases de datos de organismos públicos, o que no afecten el principio de igualdad de tratamiento para interesados y oferentes.

En estos casos la comisión evaluadora o la unidad operativa de contrataciones intimará al oferente a que subsane los errores u omisiones dentro del término de DOS (2) días.

Artículo 15. Clases de garantías y momento de presentación.

15.1. De mantenimiento de la oferta: El monto de la garantía de mantenimiento de la oferta se calculará aplicando el CINCO POR CIENTO (5%) sobre el importe que surja de la multiplicación entre la cantidad ofertada y el precio unitario cotizado (CON I.V.A. INCLUIDO).

La misma deberá ser integrada dentro del plazo establecido para la presentación de ofertas.

15.2. De cumplimiento del contrato:

Del DIEZ POR CIENTO (10%) del monto total del contrato, la que deberá ser integrada dentro del plazo de CINCO (5) días de notificada la orden de compra o de la firma del contrato.

15.3. Contragarantía:

La contragarantía a presentar será por el equivalente a los montos que reciba el co-contratante como adelanto.

15.4. De impugnación a la adjudicación:

La garantía de impugnación a la adjudicación será del DIEZ POR CIENTO (10%) del monto de la oferta del renglón o los renglones en cuyo caso se hubiere presentado la impugnación; considerando el total del monto de la oferta ante la imposibilidad de efectuar la expresada diferenciación.

Los oferentes podrán impugnar la adjudicación dentro de los DOS (2) días hábiles a contar desde su notificación.

Las garantías de impugnación serán reintegradas al impugnante sólo en caso de que la impugnación sea resuelta favorablemente y en la proporción que corresponda.

Artículo 16. Moneda y formas de la garantía.

16.1. La garantía se deberá constituir en la misma moneda en que se hubiere hecho la oferta. Cuando la cotización se hiciere en moneda extranjera y la garantía se constituya en efectivo o cheque, el importe de la garantía deberá consignarse en moneda nacional y su importe se calculará sobre la base del tipo de cambio vendedor del BANCO DE LA NACIÓN ARGENTINA vigente al cierre del día anterior a la fecha de constitución de la garantía. En caso de que la oferta contenga dos o más monedas, deberán presentarse garantías separadas conteniendo cada una de ellas las distintas

divisas cotizadas.

16.2. Las garantías mencionadas en el artículo anterior del presente Pliego podrán constituirse de las siguientes formas, o mediante combinaciones de ellas:

- a) En efectivo, mediante depósito bancario en la cuenta de FMSE.
- b) Con cheque certificado contra una entidad bancaria, con preferencia del lugar donde se realice el procedimiento de selección.
- c) Con aval bancario u otra fianza a satisfacción de FMSE, extendida por un Banco reconocido sobre el Banco Nación Argentina o Banco Provincia de Córdoba, sucursal Buenos Aires, constituyéndose el fiador en deudor solidario, liso y llano y principal pagador con renuncia a los beneficios de división y excusión, así como al beneficio de interpelación judicial previa, en los términos de lo dispuesto en el Código Civil y Comercial de la Nación.
- d) Con pólizas electrónicas de seguro de caución, emitidas por entidades aseguradoras habilitadas a tal fin por la SUPERINTENDENCIA DE SEGUROS DE LA NACIÓN, extendidas a favor de FMSE. Se podrán establecer los requisitos de solvencia que deberán reunir las entidades aseguradoras, con el fin de preservar el eventual cobro del seguro de caución. La Sociedad deberá solicitar al oferente o adjudicatario la sustitución de la entidad aseguradora, cuando durante el transcurso del procedimiento o la ejecución del contrato la aseguradora originaria deje de cumplir los requisitos que se hubieran requerido.
- e) Con pagarés a la vista, cuando el importe no supere la suma de QUINIENTOS MÓDULOS (500 M).
- f) Con carta de crédito Stand By: indicando como beneficiario a Fabricaciones Militares Sociedad del estado, abierta en un banco del exterior de primera línea, preferiblemente conformada sobre el BNA o Banco de Córdoba, sucursal Bs. As.

16.3. La elección de la forma de garantía, en principio, queda a opción del oferente o co- contratante.

16.4. FMSE, por razones debidamente fundadas, podrá elegir la forma de la garantía en el pliego de bases y condiciones particulares.

16.5. Las garantías de mantenimiento de la oferta serán constituidas por el plazo inicial y sus eventuales renovaciones. Todas las garantías deberán cubrir el total cumplimiento de las obligaciones contraídas, debiendo constituirse en forma independiente para cada procedimiento de selección.

Artículo 17. Excepciones a la obligación de presentar garantías.

17.1. No será necesario presentar garantías en los siguientes casos:

- a) Cuando el monto de la oferta no supere la cantidad que represente TRESCIENTOS MÓDULOS (300 M) – [\$ 600.000,00].
- b) Cuando el monto de la orden de compra o contrato no supere la cantidad que represente QUINIENTOS MÓDULOS (500 M) – [\$ 1.000.000,00].
- c) Ejecución de la prestación dentro del plazo de integración de la garantía.

En caso de rechazo de la prestación, se generará la obligación de integrar la garantía en el plazo previsto en el artículo 15, punto 15.2 “De cumplimiento de contrato”, contado a partir de la fecha de notificación del rechazo. FMSE podrá ejercer el derecho de retención de los bienes recibidos hasta tanto se integre la garantía.

- d) Cuando el oferente sea una jurisdicción o entidad perteneciente al Sector Público Nacional en los términos del artículo 8° de la Ley N° 24.156 y sus modificatorios.



e) Cuando se trate de los procesos de contratación directa por exclusividad o especialidad, urgencia o emergencia, confidencial o reservado e interadministrativos.

17.2. No obstante lo dispuesto, todos los oferentes, adjudicatarios y co-contratantes quedan obligados a responder por el importe de la garantía no constituida, de acuerdo al orden de afectación de penalidades establecido en el presente Pliego, a requerimiento de FMSE, sin que puedan interponer reclamo alguno sino después de obtenido el cobro o de efectuado el pago.

17.3. Las excepciones previstas en el presente artículo no incluyen a las contragarantías.

Artículo 18. Plazo de Orden de Compra.

El plazo de cumplimiento de la orden de compra queda definido una vez perfeccionada la misma, y comenzará a correr a partir de su notificación. En los casos en que se prevea un anticipo financiero, el referido plazo de cumplimiento comenzará a correr desde el efectivo pago del mismo.

Artículo 19. Plazo de duración del contrato.

19.1. De acuerdo a lo establecido en el presente pliego, el plazo de ejecución será contado a partir del perfeccionamiento de la contratación o desde el efectivo pago del anticipo (en los casos en que se encuentre previsto).

19.2. Durante el transcurso de un contrato de suministros de cumplimiento sucesivo o de prestación de servicios, FMSE podrá disponer, fundadamente, la prórroga del mismo.

19.3. Los contratos de bienes en los que el cumplimiento de la prestación se agotara en una única entrega, no podrán prorrogarse.

19.4. Los contratos podrán prorrogarse por única vez y por un plazo igual o menor al del contrato inicial, salvo circunstancias excepcionales en las que pudiese verse comprometida la actividad de FMSE.

19.5. Cuando el plazo original del contrato fuere plurianual, podrá prorrogarse como máximo hasta UN (1) año adicional, salvo la excepción dispuesta en el punto anterior.

Artículo 20. Aumentos y disminuciones.

20.1. FMSE tendrá la facultad de aumentar o disminuir hasta un TREINTA POR CIENTO (30%) el monto total del contrato, en las condiciones y precios pactados y con la adecuación de los plazos respectivos.

20.2. En los casos en que resulte imprescindible para FMSE, el aumento o la disminución podrán exceder el TREINTA POR CIENTO (30%), debiendo requerirse la conformidad del co-contratante. Si ésta no fuera aceptada, no generará ningún tipo de responsabilidad al proveedor ni será pasible de ningún tipo de penalidad o sanción.

20.3. En ningún caso las ampliaciones o disminuciones podrán exceder del CINCUENTA POR CIENTO (50%) del monto total del contrato aún con consentimiento del co-contratante.

Artículo 21. Plazo de otorgamiento de la conformidad de la recepción.

La conformidad de la recepción definitiva se otorgará dentro del plazo de DIEZ (10) DIAS CORRIDOS, a partir de la recepción de los bienes o servicios objeto del contrato.

A tal fin, efectuada la recepción de cada uno de los componentes que integren la prestación, los

funcionarios designados por la FMSE, procederán a efectuar una inspección de aceptación de lo entregado, con el objeto de constatar que cumple exactamente con las especificaciones ofertadas y adjudicadas. De resultar satisfactoria se procederá a otorgar la conformidad de recepción ut supra mencionada. Si no fuera así, se intimará al proveedor para que efectúe las acciones necesarias a fin de adecuar su prestación al Pliego, debiendo el adjudicatario proceder al retiro de los elementos rechazados y a su reemplazo en el plazo que se establezca en la intimación, a su exclusivo costo.

Artículo 22. Oportunidad, forma y lugar de presentación de las facturas.

22.1. Las facturas deberán ser presentadas una vez recibida la conformidad de la recepción, en la forma y en el lugar indicado en el punto 22.2. del presente artículo, lo que dará comienzo al plazo fijado para el pago. Las oficinas encargadas de liquidar y pagar las facturas actuarán sobre la base de la documentación que se tramite internamente y los certificados expedidos con motivo de la conformidad de la recepción.

22.2. Las facturas serán presentadas en original en la Mesa de Entradas en FMFLB - FABRICA MILITAR FRAY LUIS BELTRAN, en el horario de 06:00 a 14:00 hs, dirigidas al Departamento de Compras. En caso de tratarse de Facturas Electrónicas podrán ser remitidas mediante correo electrónico a la dirección compras.flb@fm.gob.ar

22.3. Las facturas o documentos equivalentes, deberán contener siguientes datos:

22.3.1. Del proveedor de FMSE:

- a) Nombre y apellido o denominación.
- b) Domicilio
- c) Clave Única de Identificación Tributaria (CUIT)
- d) Lugar y fecha de emisión.
- e) En el caso de facturas “A” y “C” deben poseer el C.A.I: “Código de Autorización de Impresión”, en la parte inferior- El C.A.I. no debe estar vencido al momento de la facturación.
- f) En caso de facturas electrónicas, deben poseer el C.A.E. “Código de Autorización Electrónico”, en la parte inferior. El C.A.E. debe estar vigente al momento de la facturación.

22.3.2. De FMSE:

- a) Razón Social: FABRICACIONES MILITARES SOCIEDAD DEL ESTADO.
- b) Domicilio Comercial: Av. Cabildo 65 – CABA – CP 1426.
- c) Clave Única de Identificación Tributaria (C.U.I.T) 30-54669396-8.
- d) Leyenda: “IVA RESPONSABLE INSCRIPTO”.

22.4. Con relación a la operación efectuada:

Deberá especificar el N° de orden de compra, y la descripción del bien o servicio (cantidad, precios unitarios, precio total), que coincida con la descripción de la Orden de Compra.

22.5. Con relación al tratamiento a dispensar al Impuesto al Valor Agregado:

- a) Emisor Responsable Inscripto en el Impuesto al Valor Agregado.

- b) La alícuota a la que está sujeta la operación.
- c) El monto del impuesto resultante.
- d) El monto de los restantes tributos que no integren el precio neto gravado.
- e) El importe de la percepción que resulte procedente.

22.5.1. Emisor adherido al Régimen Simplificado (Monotributo): En ningún caso corresponderá efectuar discriminación alguna del Impuesto al Valor Agregado que recaerá sobre las operaciones, con prescindencia del carácter que revista el comprador y del tipo de transacción de que se trate.

22.6. Los comprobantes no deben presentar enmiendas, raspaduras y/o alteraciones excepto que estén debidamente salvados por su emisor.

Artículo 23. Plazo y moneda de pago.

Preferentemente dentro de los TREINTA (30) días corridos de presentación de la factura y certificado de recepción conforme.

- 23.1. Al efectuar su cotización los oferentes deberán tener presente la forma de pago preferente, prevista en el presente Pliego. No obstante, podrán cotizar otra forma de pago, cuya aceptación quedará sujeta a la decisión unilateral de FMSE.
- 23.2. El plazo comenzará a regir a partir de la presentación de la factura, la que a su vez estará condicionada al previo certificado de conformidad. En caso de que la factura se hubiese presentado con antelación al certificado de recepción, el plazo correrá desde la emisión de este último.
- 23.3. El término fijado será interrumpido si existieran observaciones sobre la documentación presentada, así como cualquier otra cuestión imputable al acreedor, hasta que se proceda a su subsanación.
- 23.4. El pago se efectuará en moneda de curso legal de la República Argentina.
- 23.5. Para el caso de cotizaciones realizadas en moneda extranjera por un oferente local, deberá calcular el monto del desembolso tomando en cuenta el tipo de cambio cotización billete vendedor cerrado del BANCO DE LA NACIÓN ARGENTINA del día anterior de la acreditación bancaria correspondiente.
- 23.6. El plazo para el pago de las facturas de anticipos será dentro de los TREINTA (30) días corridos, salvo que en las especificaciones técnicas se estableciera un plazo distinto, y en todos los casos comenzará a regir a partir de la factura, siempre y cuando la misma se encuentre conformada e integrada la contra garantía cuando proceda. En caso contrario, el plazo correrá desde que se satisfagan los requisitos que admitan su liquidación.

Artículo 24. Procedimiento sin efecto.

FMSE podrá dejar sin efecto el procedimiento de contratación en cualquier momento anterior al perfeccionamiento del contrato, sin lugar a indemnización alguna en favor de los interesados u oferentes.

Artículo 25. Cumplimiento.

Todas las contrataciones deberán respetar el Régimen de fomento para las Micro, Pequeña y Mediana Empresa con los alcances y condiciones establecidos en el Decreto N° 1075/2001 y normas complementarias, así como los “Estándares Tecnológicos para la Administración Pública Nacional” (ETAP’s) previstos en la Disposición N° 1-E/2018 de la Oficina Nacional de Tecnologías de Información

y el Régimen de “Compre Argentino” establecido en la Ley N° 27.437 y normas complementarias.

Artículo 26. Penalidades.

26.1. Los oferentes, adjudicatarios y co-contratantes serán pasibles de las penalidades establecidas en el presente artículo, cuando incurran en las siguientes causales:

a) Pérdida de la garantía de mantenimiento de oferta:

a.1.) Si el oferente manifestara su voluntad de no mantener su oferta fuera del plazo fijado para realizar tal manifestación o retirara su oferta sin cumplir con los plazos de mantenimiento.

a.2.) Si el adjudicatario rechaza o no retira la orden de compra o contrato, dentro de los CINCO (5) días hábiles de notificada.

b) Pérdida de la garantía de cumplimiento del contrato:

b.1.) Por incumplimiento contractual, si el co-contratante desistiere en forma expresa del contrato antes de vencido el plazo fijado para su cumplimiento, o vencido el plazo de cumplimiento original del contrato o de su extensión, sin que los bienes fueran entregados o prestados los servicios de conformidad.

b.2.) Por ceder el contrato sin autorización de FMSE.

c) Multa por mora en el cumplimiento de sus obligaciones:

c.1.) Se aplicará una multa del CERO COMA CINCO POR CIENTO (0,5%) del valor de lo satisfecho fuera de término por cada día corrido de atraso.

c.2.) FMSE podrá prever la aplicación de otras multas por faltas vinculadas a las prestaciones a cargo del proveedor, las que deberán especificarse en el respectivo Pliego de Bases y Condiciones Particulares.

En ningún caso las multas podrán superar el CIEN POR CIENTO (100%) del valor del contrato.

d) Rescisión por su culpa:

d.1.) Por incumplimiento contractual, si el co-contratante desistiere en forma expresa del contrato antes de vencido el plazo fijado para su cumplimiento, o vencido el plazo de cumplimiento original del contrato o de su extensión sin que los bienes fueran entregados o prestados los servicios de conformidad.

d.2.) Por ceder el contrato sin autorización de FMSE.

d.3.) En caso de no integrar la garantía de cumplimiento del contrato luego de la intimación cursada por FMSE, quedando obligado a responder por el importe de la garantía no constituida.

La rescisión del contrato podrá ser total o parcial. No obstante, ello, la consiguiente afectación de la garantía de cumplimiento del contrato en todos los casos se hará sobre el total del importe garantizado.

26.2. Las penalidades no serán aplicadas cuando el incumplimiento de la obligación provenga de caso fortuito o de fuerza mayor, debidamente documentado por el interesado y aceptado por FMSE o de actos o incumplimientos de autoridades públicas nacionales o de la contraparte pública, de tal gravedad que coloquen al co-contratante en una situación de razonable imposibilidad de cumplimiento de sus obligaciones. La existencia de caso fortuito o de fuerza mayor, deberá ser puesta en conocimiento de la jurisdicción o entidad contratante dentro de los CINCO (5) días de producido o desde que cesaren sus efectos. Transcurrido dicho plazo no podrá invocarse el caso fortuito o la fuerza mayor.

Artículo 27. Sanciones.

27.1. Sin perjuicio de las correspondientes penalidades, los oferentes o co-contratantes podrán ser pasibles de las siguientes sanciones:

a) Apercibimiento.

El oferente a quien se le hubiese desestimado la oferta, salvo en los casos en que se prevea una sanción mayor.

b) Suspensión.

Se aplicará una suspensión para contratar por un plazo de hasta UN (1) año:

b.1.) Al adjudicatario al que se le hubiere revocado o rescindido total o parcialmente la adjudicación por causas que le fueren imputables.

b.2.) Al oferente, adjudicatario o co-contratante que, intimado para que deposite el valor de la penalidad aplicada, no hubiese efectuado el pago en el plazo fijado al efecto.

b.3.) Cuando se constate fehacientemente que el oferente, adjudicatario o co-contratante hubieren dado u ofrecido dinero o cualquier dádiva a fin de que funcionarios o empleados públicos con competencia referida a una licitación o contrato hagan o dejen de hacer algo relativo a sus funciones; o cuando se constate que el interesado presentó documentación o información falsa o adulterada.

Serán considerados sujetos activos de esta conducta quienes hayan cometido tales actos en interés del contratista directa o indirectamente, ya sea como representantes administradores, socios, mandatarios, gerentes, factores, empleados, contratados, gestores de negocios, síndicos, o cualquier otra persona física o jurídica.

Las consecuencias de estas conductas ilícitas se producirán aun cuando se hubiesen consumado en grado de tentativa.

27.2. Los plazos comenzarán a computarse a partir del día en que se carguen las respectivas suspensiones en el Sistema de Información de Proveedores.

Artículo 28. Resolución de Controversias.

Frente a cualquier controversia judicial que se suscite con motivo de la presente, el oferente acuerda sustanciarlo ante los tribunales federales, renunciando a cualquier otro fuero o jurisdicción, así como el beneficio de recusación sin causa respecto del juez que resultare desinsaculado.



ANEXO I

ESPECIFICACIONES TÉCNICAS

REGLÓN N°	DETALLE	CANTIDAD	UNIDAD DE MEDIDA
1	PROVISIÓN DE MANO DE OBRA Y MATERIALES PARA REACCONDICIONAR LA RED DE GAS CASA N° 6 BARRIO GENERAL MOSCONI DESCRIPCION AMPLIADA: POR LA PROVISION DE MATERIALES Y MANO DE OBRA PARA LA EJECUCIÓN DE NUEVO TENDIDO DE CAÑERÍA TRONCAL DE GAS EN CASA N° 6 DEL BARRIO GRAL. MOSCONI E INSTALACIÓN DOMICILIARIA INTERNA DE ACUERDO A LAS PRESENTES ESPECIFICACIONES TECNICAS, CLAUSULAS PARTICULARES, PLANO No. 4-12-5-3/00532 Y ANEXOS QUE SE ADJUNTAN	1	UNIDAD

PLAZO DE ENTREGA: 10 DIAS CORRIDOS DE INFORMADA LA ORDEN DE COMPRA.

Sin perjuicio del plazo de entrega, los oferentes podrán proponer otro, cuya aceptación quedará a exclusiva discrecionalidad de FMSE.

LUGAR DE LA PRESTACION DEL SERVICIO: dentro de las instalaciones de Fábrica Militar Fray Luis Beltrán – Casa N° 6 del Barrio General Mosconi – Fray Luis Beltrán – Provincia de Santa Fe.

El criterio de adjudicación es por renglón.

No se aceptarán ofertas parciales, alternativas y/o variantes.

Estado de los bienes: deben ser nuevos.

Calidad exigida: La calidad exigida, las normas de calidad vigentes y los criterios de sustentabilidad que deberán cumplir los bienes o servicios o satisfacer los proveedores, se consideran según Especificaciones Técnicas y normativas vigentes para cada material y procedimientos de ejecución.

Visita de obra:

Es condición indispensable para la consideración de las ofertas que los oferentes se interioricen personalmente de las condiciones y tareas a realizar, para lo cual deberán presentarse en esta Fábrica Militar **para una única visita, el día miércoles 15 y/o jueves 16 de septiembre de 2021, en el horario de 10:30 horas.** Deberán presentarse en “Portería General” y tomarán contacto con el personal del sector INGENIERIA DE PLANTA, quien dará las indicaciones sobre las tareas a realizar, evacuará las consultas a que hubiere lugar y certificará la realización de la visita.

Antes de comenzar la visita, pasaran por el sector de Sanidad para Protocolo de prevención contra el Covid 19 (uso obligatorio de tapabocas). Se le entregará una CONSTANCIA DE VISITA A OBRA, la cual deberá ser adjuntada obligatoriamente (requisito excluyente) a la oferta.

Garantía: plazo de los bienes solicitados es mínimo 1 año.

Observaciones generales:

-El sellado de la orden de compra será abonado en su totalidad por el adjudicatario. Abonar el porcentaje del Monto Total de la Orden de Compra o Contrato, que a los efectos determine la normativa vigente, en concepto del Impuesto al Sello de la Provincia de Santa Fe, consignando el timbrado correspondiente sobre el documento contractual. Por lo anteriormente descripto, se informa que, Fabricaciones Militares Sociedad del Estado, es responsable solidario del impuesto al sello. Por ello en caso de corresponder el mismo y que pudiera surgir como consecuencia de la presente contratación, será abonado en su totalidad por el proveedor en la Jurisdicción que correspondiera. En caso que estuviesen exentos deberán abonaran la parte correspondiente a la FMSE y la primera factura deberá ser acompañada con la copia de la Orden de Compra y su respectiva constancia de pago del impuesto en cuestión, caso contrario no se podrá dar curso al pago.



REC-2021-FLB-216

ESPECIFICACIONES TECNICAS:

UBICACIÓN – El trabajo se realizará dentro de las instalaciones de Fábrica Militar "FRAY LUIS BELTRAN" situada en ruta 11 Km. 323 de la localidad de Fray Luis Beltrán Pcia. de Sta. Fe.

POR LA PROVISION DE MATERIALES Y MANO DE OBRA PARA LA EJECUCIÓN DE NUEVO TENDIDO DE CAÑERÍA TRONCAL DE GAS EN CASA N°6 DEL BARRIO GRAL. MOSCONI E INSTALACIÓN DOMICILIARIA INTERNA DE ACUERDO A LAS PRESENTES ESPECIFICACIONES TECNICAS, CLAUSULAS PARTICULARES, PLANO No. 4-12-5-3/00532 Y ANEXOS QUE SE ADJUNTAN.

OBJETOS DE LAS TAREAS – Reemplazo de cañería de alimentación de servicio de gas a media presión, regulación y distribución interna domiciliaria de vivienda N°6 del barrio Gral. Mosconi.

Los trabajos consistirán en lo siguiente:

1) TRABAJOS PRELIMINARES

1.1. Presentación de Documentación

Antes del comienzo de los trabajos el adjudicatario deberá presentar ante la Inspección de Fabrica, la acreditación de un gasista matriculado para este tipo de redes (baja y media presión), que tendrá que supervisar y controlar los trabajos. Deberá contar con carné y la matrícula correspondiente al día, autorizada por LITORAL GAS.

Asimismo, se entregará información de los materiales a proveer, a través de muestras o folletos, que deberán contar, para su uso, con la aprobación de la Inspección de Fabrica. Los mismos serán de primera calidad y aprobados por LITORAL GAS

Para ejecutar los trabajos proveer la mano de obra idónea para este tipo de obras, como por ejemplo soldador matriculado para soldaduras con presión.

1.2. Verificación de dimensiones

Los sistemas de cañería de gas deberán estar instalados y ser de dimensiones que permitan proveer un abastecimiento de gas suficiente para alcanzar la máxima demanda, sin exceder las pérdidas máximas de presión establecidas entre el punto de abastecimiento y los artefactos que utilizan gas. La empresa contratista deberá verificar los diámetros requeridos para el correcto funcionamiento del sistema en función de las Kilocalorías necesarias y proyectadas según indicaciones del plano adjunto, cálculo también a cargo de



la empresa adjudicataria. El gasista matriculado entregará un plano y una memoria de cálculo donde se indiquen las distancias, diámetros y consumos.

1.3. Sondeo de Instalaciones

Antes de comenzar con cualquier trabajo de excavación la empresa contratista deberá realizar los sondeos necesarios para determinar la ubicación exacta de las instalaciones existentes. Se deberá consultar a la inspección de fábrica y a través de los planos de interferencias determinar la ubicación de las cañerías de agua, gas, cloaca y el tendido de cables eléctricos.

En caso de dañar algunas de las instalaciones por mal accionar, las reparaciones estarán exclusivamente a cargo de la empresa contratista.

2) EXCAVACIONES

2.1. Definición de la traza y excavación

Se definirá en la obra, junto con la Inspección de Fabrica, la traza definitiva de la cañería en función de las interferencias. Se ejecutarán las zanjas de 80 cm metro de profundidad y 30 cm de ancho como mínimo, según se encuentre situada la cañería existente. La excavación deberá realizarse a mano. El depósito transitorio de la tierra será al costado de la excavación en condiciones convenientes para evitar su dispersión y consecuente caída dentro de la zanja durante la colocación de la cañería.

Podrán utilizarse barandas o cajones para contenerla. Si en el zanjeo a ejecutar se encuentran cables en servicio debidamente protegidos y que sea necesario removerlos, se deberá recuperar el material de protección (caballetes, ladrillos, etc.), apilándolos en lugar accesible para su reemplazo. El material que se pierda o deteriore, será repuesto.

Tanto en el zanjeo como en la tapada, se exigirá la presencia permanente de personal autorizado para recibir las indicaciones que correspondan y surjan en el curso de los trabajos.

La empresa contratista se hará cargo del retiro del excedente de estas tierras y malezas, al igual que la provisión del suelo seleccionado para obtener los niveles necesarios, cuando así lo requiera la Inspección.

A los efectos de garantizar la seguridad de las personas ajenas a la obra, la Contratista deberá proveer e instalar la totalidad de cartelería de advertencia, tarimas, pasarelas, cajones y demás elementos que se requieran.



2.2. Rotura de Vereda

En los sectores donde se defina la traza se deberán marcar y demoler las veredas. Las roturas serán mínimas indispensables para la materialización de la obra. Los restos de la rotura deberán ser retirados fuera del predio de fábrica a cargo del contratista.

Una vez realizado el montaje de la cañería, aprobadas las pruebas de suministro, hermeticidad y la compactación del suelo, se procederá a reconstruir las veredas demolidas según indicaciones del punto 5.2.

3) TENDIDO DE LA CAÑERÍA

3.1. Provisión y montaje de la cañería de Gas

Se deberán proveer todos los materiales (válvulas, caños y accesorios) necesarios y realizar el tendido de la cañería (aprox. 45mts) hasta los puntos de consumo según se indica en el plano adjunto.

Se utilizarán caños de acero con revestimiento epoxi (aprobados según Normas Vigentes) de dimensiones indicadas en el plano (verificadas mediante calculo a cargo de la empresa contratista), ajustándose en un todo a las Normas técnicas y de seguridad vigentes y de acuerdo a las indicaciones proporcionadas por la Inspección de Fabrica.

El tendido de la cañería se realizará en forma subterránea desde el punto de unión con la cañería existente hasta el nicho de regulación de presión.

La distribución hasta los puntos de consumo en la vivienda tanto externa como interna de la vivienda se realizara de manera aérea. La traza deberá montarse sobre las paredes. La misma deberá sujetarse mediante grampas aprobadas y a una distancia reglamentaria para estos trabajos. En las uniones de caños o en sectores donde la cañería se haya marcado se deberán realizar todos los trabajos correspondientes a la protección contra la corrosión con cinta anticorrosiva. Marcas de referencia: "Polyguard, t-coat, scotchrap".

3.2. Empalme a las instalaciones existentes

La provisión de gas deberá realizarse empalmando el tramo de la cañería existente soterrada en el terreno natural frente a la vivienda, fuera de los límites de la misma, según se indica en plano adjunto.

Para realizar este trabajo, previamente, la empresa contratista deberá asegurarse que el suministro de gas este cortado en el tramo donde se realice el empalme, tarea que será llevada a cabo conjuntamente con la Inspección de Obra. Solo así se autorizará a llevar a

cabo los trabajos. Cuando se realicen las tareas sobre la cañería principal la misma se deberá ventear.

Posteriormente se excavara hasta detectar la unión entre la cañería troncal y la derivación de la cañería hacia el interior de la vivienda. Se retirara la válvula existente (se confirmara su existencia durante la ejecución) y será reemplazada por una válvula esférica tipo globo apta para la presión de gas de trabajo (las empresas licitantes deberán indicar que tipo de válvula utilizarán acompañada de un folleto descriptivo) y se la conectará al nuevo tendido de cañería, quedando anulada la de ingreso actual a la vivienda. En caso de no existir dicha válvula se deberá instalar únicamente la válvula mencionada con anterioridad. Estos trabajos pueden ser suspendidos por razones climáticas o si lo dispone la Inspección de Fabrica por razones de servicio.

3.3. Provisión y montaje de artefactos

Dentro de los trabajos requeridos se incluye la provisión e instalación de regulador domiciliario, llaves de paso, 5 artefactos calefactores, los conductos de evacuación de gases producto de la combustión, elementos, accesorios y dispositivos necesarios para ello y obras complementarias como ser reacondicionamiento de cabina de regulación y colocación de rejilla de ventilación según normativa vigente. Las conexiones a los equipos se realizarán con caño de cobre 5/16" y una longitud no mayor a 50 cm, desde la toma de gas hasta la entrada al artefacto. Se deberá contemplar la conexión a los artefactos existentes como ser la cocina y calefón.

Deberá otorgar para los materiales, equipos e instalación, un año de garantía, a partir de la fecha de puesta en servicio.

4) ENSAYOS DE LA INSTALACIÓN

4.1. Ensayo de la Instalación

El contratista deberá prever todos los equipos y materiales para realizar las tareas necesarias correspondientes a las pruebas de hermeticidad y resistencia, de todo el sistema de cañerías y regulación, según condiciones de las reglamentaciones vigentes y que disponga la Inspección Técnica de Fabrica. Se labrarán actas de constancia firmados por el gasista matriculado que certifiquen las pruebas realizadas satisfactoriamente.

5) TAPADO DE LAS CAÑERÍAS

5.1. Tapado de las cañerías

Tendida la cañería aprobada, se realizará una tapada hasta 20 cm por encima de la misma, con suelo limpio, libre de escombros. A continuación deberá instalarse como advertencia a terceros en todo el recorrido subterráneo una malla de poliestireno de baja densidad combinada con una cinta del mismo material que lleve la palabra impresa "GAS" a intervalos regulares (color amarilla). Esta malla podrá ser tipo SOLYON o similar. Se completará el tapado y se compactará cuidadosamente. Se deberá evitar que queden hundimientos en el terreno.

5.2. Reparación de Veredas

Una vez realizado el montaje de la cañería, aprobadas las pruebas de suministro, hermeticidad y la compactación del suelo, se procederá a reconstruir las veredas demolidas. Se realizará un contrapiso de cemento y granza de espesor mínimo 10 cm y se colocarán baldosas de las mismas características (20 x 20 de 6 vainillas color rojo y negro). Los trabajos quedarán terminados según las reglas del buen arte y la técnica.

6) LIMPIEZA FINAL

6.1. Limpieza de Obra

Al concluir cada etapa de trabajo y a la finalización total de los trabajos de la obra, la contratista deberá realizar una limpieza profunda en todos los sectores en donde se haya intervenido, la que será supervisada y aprobada por la inspección de obra. Todos los materiales sobrantes serán retirados fuera del predio de fábrica a costo del contratista. Deberán ser retirados por etapas no permitiéndose la acumulación en la zona de trabajo. Los materiales serán depositados en volquetes o en sectores delimitados aprobados por la inspección.

La obra deberá ser entregada de manera de poder ser transitada inmediatamente, debiendo la contratista retirar todo tipo de residuos, restos de materiales de construcción, material excedente, equipos y herramientas, una vez culminados todos los trabajos.



7) PRESENTACIÓN DE DOCUMENTACIÓN CONFORME A OBRA.

7.1. Presentación de información

La Contratista deberá entregar planos conforme a obra donde se indiquen claramente la ubicación de las cañerías referidas a obras existentes, las profundidades, diámetros, materiales y demás datos que sean necesarios para el correcto entendimiento. Los planos estarán dibujados en CAD. Las medidas de los planos se ajustarán a las Normas IRAM correspondientes. Se entregarán 2 juegos de planos. Los mismos deberán estar firmados por el matriculado responsable.

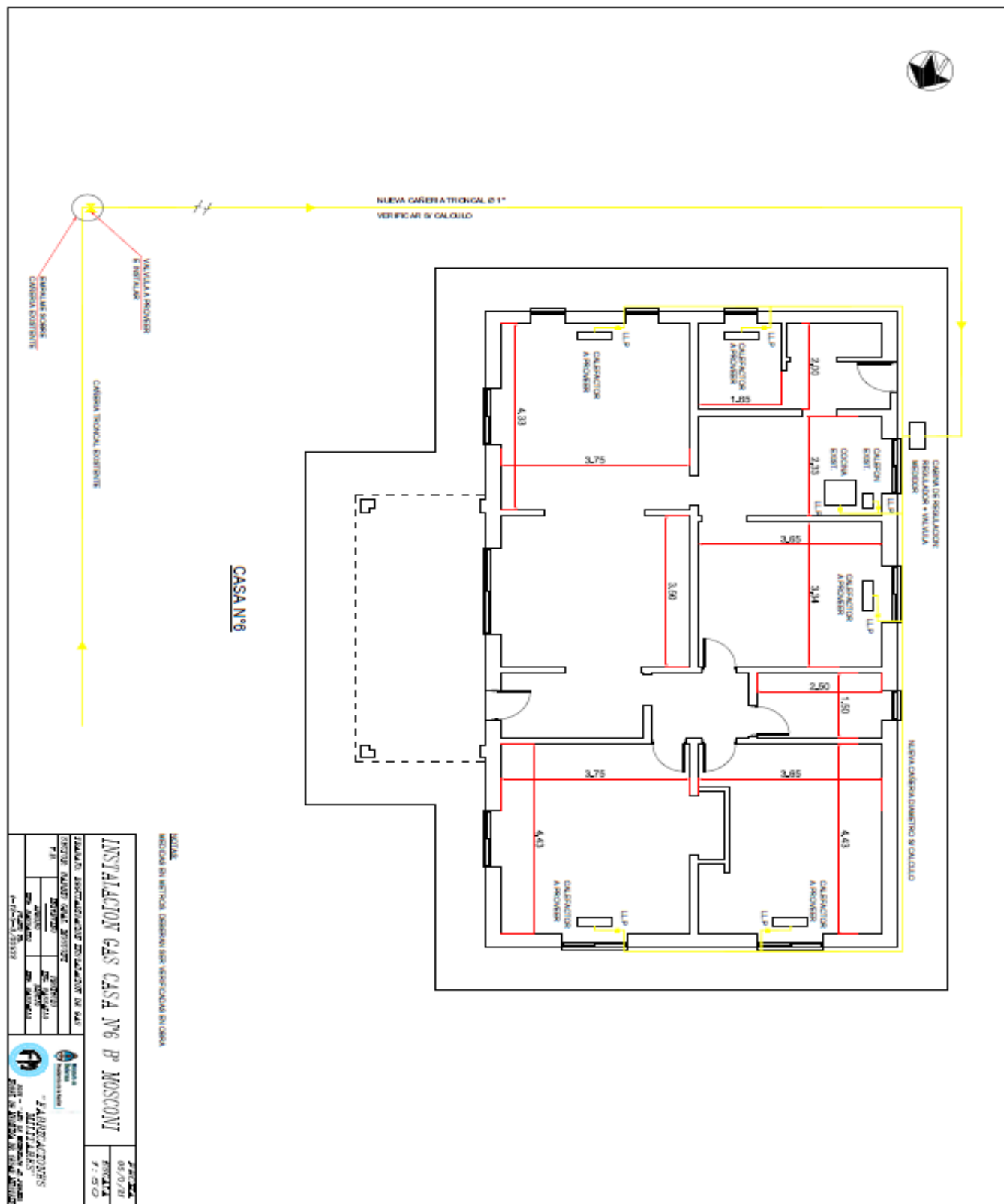

REC-2021-FLB-216

ANEXO N°1

"CONDICIONES PARTICULARES"

1) Será requisito indispensable para la adjudicación que los oferentes acrediten experiencia y competencia técnica en trabajos de similar tipo y envergadura, presentando avales escritos, con las referencias correspondientes, donde se realizaron los trabajos, al no ser que hayan realizado tareas similares en fábrica durante el último año en curso. Esta información deberá constar en la oferta según se indica. La F.M. "F.L.B." se reserva el derecho a rechazar toda propuesta que no cumpla con este requisito.

Deberán constar los siguientes datos:

- Nombre de la empresa o lugar donde se realizó la obra
- Domicilio
- Teléfono
- Nombre del contacto
- Breve descripción del trabajo realizado
- Monto de obra

2) Otro criterio de evaluación para la adjudicación de la obra será el plazo de ejecución de la misma. Para ello se considerarán también la idoneidad, experiencia y competencia técnica de cada uno de los oferentes de los cuales deberán cumplir con las Especificaciones Técnicas y Anexos correspondientes. Deberán entregar junto con las ofertas un cronograma de trabajo donde se indique el tiempo que demandará cada tarea. Estas condiciones serán verificadas en el comienzo y durante la ejecución de la obra pudiendo Fabrica Militar suspender los trabajos hasta que se regularice la situación.

3) Es condición indispensable para la consideración de las ofertas que los oferentes se interioricen personalmente de las condiciones y tareas a realizar, para lo cual deberán presentarse en esta Fábrica Militar para una visita, los días a convenir, durante toda la publicación de la licitación, previos al acto de apertura, en el horario de 10:30 horas.



Deberán presentarse en "Portería General" y tomarán contacto con el personal del sector INGENIERIA DE PLANTA, quien dará las indicaciones sobre las tareas a realizar, evacuará las consultas a que hubiere lugar y certificará la realización de la visita a través de un "Certificado de Visita de Obra", que deberá ser presentada junto con la oferta licitatoria.

4) El oferente deberá presentar junto con la oferta, la integración de costo detallada, la cual será utilizada para realizar las certificaciones parciales, de ser necesario. Se adjunta ANEXO 2 "Planilla de Cotización".

5) Deberán designar un Representante Técnico responsable de la obra.

6) Los trabajos serán programados de acuerdo a las necesidades del sector y según lo disponga la Inspección Técnica de esta Fábrica Militar.

7) Realizar la limpieza final de obra, retirar de Fábrica materiales y elementos sobrantes.

8) Se deberán prever los elementos de seguridad apropiados para realizar el trabajo, los que tendrán que estar aprobados por el Servicio de SHyMA de esta Fábrica Militar.

9) El horario de trabajo será de Lunes a Viernes (días hábiles) de 6:00 a 17:00hs, salvo indicación y aprobación de la Inspección de Fabrica, pero en ningún caso se deberá interferir las tareas productivas del sector. El adjudicatario deberá tener en cuenta realizar todo tipo de tarea necesaria con el fin de proteger las máquinas y/o equipos de la planta, como así también mantener limpia la zona de trabajo. Se tomaran las precauciones necesarias para no romper posibles cables y/o cañerías existentes, las que deberán ser reparadas en caso de rotura.

10) Las tareas deberán quedar terminadas de acuerdo a sus fines y de acuerdo a las reglas del buen arte y la técnica. Será por cuenta del proveedor todo otro aspecto no especificado en este pliego para cumplimentar lo requerido.

11) El oferente deberá suministrar e instalar, toda la infraestructura eléctrica y mecánica necesaria, para suplir sus necesidades de distribución de energía para las maquinarias y herramientas eléctricas manuales, para así cumplir con todas las actividades contratadas.



12) Ante la rotura parcial o total de cualquier maquinaria, equipo o herramienta, por mal accionar de la empresa contratista, la misma se hará cargo de la reparación o reposición sin costo adicional.

13) La omisión inadvertida, en estas especificaciones, de cualquier material necesario para la construcción completa, no libera al Contratista de sus obligaciones de suministrarlo e instalarlo, por lo tanto no se aceptarán bajo ningún motivo excusas respecto a errores de dibujo, diferencias en los planos o especificaciones ó cualquier otro error, como motivo para una construcción deficiente o antiestética o para el cobro de demasías.

14) Las medidas mencionadas en el presente pliego y planos adjuntos son orientativas. Las mismas se deberán verificar en obra.



REC-2021-FLB-216

ANEXO N°2

CÓMPUTO

Ítem	DESCRIPCIÓN	U	Cant.	Mat.	M.de O.	Precio Unitario	Monto
1	TAREAS PRELIMINARES						
1.1	Obrador, cerco perimetral	Gl.	1				
2	RED DE CAÑERÍA GAS EXTERIOR						
2.1	Detectar y anular cañería de servicio	Gl.	1				
2.2	Excavación, relleno y compactación de zanjas (25*0,80*0,30)	m3	6				
2.3	Provisión, acarreo y colocación de cañerías Ø 1" (s/cálculo)	m	25				
2.4	Provisión, acarreo y colocación de válvula esférica	un.	2				
2.5	Provisión, acarreo y colocación de regulador de presión	un.	1				
3	RED DE CAÑERÍA GAS INTERIOR						
3.1	Provisión, acarreo y colocación de cañerías Ø 3/4" (s/cálculo)	m	20				
3.2	Provisión, acarreo y colocación de calefactores	un.	5				
3.3	Reconexión artefactos existentes (calefón y cocina)	un.	2				
3.4	Provisión, acarreo y colocación de rejillas de ventilación	un.	5				
4	HABILITACIÓN SERVICIO GAS						
4.1	Venteo, ensayo hermeticidad y habilitación servicio	Gl.	1				
4.2	Documentación a presentar	Gl.	1				
5	HIGIENE, SEGURIDAD Y GESTIÓN AMBIENTAL						
5.1	Higiene, seguridad y Gestión Ambiental	un.	1				
6	LIMPIEZA OBRA						
6.1	Limpieza general de obra	un.	1				
SUBTOTAL:							
IVA:							
TOTAL:							



ANEXO - PROCEDIMIENTO PARA EL INGRESO DE LOS CONTRATISTAS AL PREDIO

REC-2021-FLB-216 – NUEVO TENDIDO DE CAÑERÍA TRONCAL DE GAS EN CASA N°6 DEL BARRIO GRAL. MOSCONI E INSTALACIÓN DOMICILIARIA INTERNA

1. OBJETIVO

El presente documento describe la metodología a seguir en tareas de Construcción, mantenimiento y montajes especiales desarrolladas por contratistas de Fabricaciones Militares S.E.

En el mismo se definen los responsables y las acciones a tomar a fin de asegurar el desarrollo de las tareas en condiciones de trabajo que preserven la salud psicofísica de los trabajadores evitando accidentes y enfermedades del trabajo.

2. ALCANCE

Este procedimiento se aplica a todos los contratistas, subcontratistas involucrados directa o indirectamente en tareas de Construcción, Mantenimiento y Montaje dentro de las dependencias de Fabricaciones Militares S.E.

3. DEFINICIONES Y REFERENCIAS

SHyMA: Seguridad, Higiene y Medio Ambiente.

FM: Fábrica Militar.

4. DECRETOS Y REGLAMENTACIONES:

El contratista tiene la obligación de seguir las exigencias de Seguridad y Salud Ocupacional, y Medio Ambiente establecidas en la legislación específica vigente y responsabilizarse por el cumplimiento de las mismas por parte de sus empleados, subcontratistas o contratados en general.

Las normas abajo enunciadas, deberán cumplirse para cualquier tarea a ejecutar dentro de las dependencias de Fabricaciones Militares S.E. Estas son complementarias de la ley 19587/72, el decreto reglamentario 911/96, la resolución de la Superintendencia de Riesgos de Trabajo SRT 51/97 y 35/98, la Res. SRT 231/96, la Res. SRT 550/2011 de demolición y excavación, y toda reglamentación vigente o futura que se refiera a la seguridad e higiene en el trabajo, cuyo cumplimiento será obligatorio. El cumplimiento de lo enunciado no exime de cumplimentar otros procedimientos o prácticas que Fabricaciones Militares S.E. considere oportunos a fin de eliminar/minimizar los riesgos relacionados con la Seguridad, Salud y el Medio Ambiente.

5. PROGRAMA DE SEGURIDAD

El contratista deberá presentar ante la FM correspondiente, el programa de seguridad referente a la obra a realizar descripta por etapas, como mínimo veinte días antes del comienzo de los trabajos, de modo de que el personal de la Fábrica pueda evaluarlo para eventuales modificaciones y finalmente proceder a su aprobación. El mismo deberá estar previamente aprobado por su ART.

LIC. LUCAS FREJE
Jefe de SHyMA
Fábrica Militar "Dr. Luis Beltrán"



El programa será confeccionado por un Responsable/Ingeniero en Seguridad e Higiene matriculado, quien lo firmará en todas sus hojas y será el responsable, junto con la contratista, de velar por su estricto cumplimiento.

Tanto la empresa como el profesional serán los responsables de que el programa cumpla con las condiciones exigidas por la Fábrica Militar y la legislación vigente.

Dicho programa deberá contener básicamente los siguientes puntos:

- Forma de capacitar al personal de la contratista. Periodicidad
- Análisis de riesgos de cada tarea crítica a realizar.
- Medidas a adoptar para cada riesgo analizado (en tareas críticas tales como trabajo en altura, izaje de elementos, utilización de herramientas eléctricas, excavaciones, espacios confinados, utilización de herramientas con aire comprimido, consignación de equipos del comitente, y toda otra tarea que se considere crítica).
- Método para el chequeo de herramientas.
- Elementos de protección personal requeridos para los trabajos.
- Estándares de entrenamiento y reuniones de seguridad con personal del comitente.
- Procedimientos de reporte de incidentes.
- Procedimientos disciplinarios que contemplen la violación de normas de seguridad.
- Debe contemplar temas tales como uso de alcohol y drogas
- Disposición de materiales no utilizados o sobrantes en obra.
- Forma de tratar los elementos impregnados de hidrocarburos, productos químicos o algún otro componente de peligrosidad, así como también tambores de lubricantes o combustibles.
- Disposición de elementos contra incendio dentro del predio de la obra.
- Señalización a colocar en obra.
- Frecuencia de inspecciones de seguridad (Auditorias de obra, inspecciones).
- Plan de acción ante accidentes ocurridos al personal de la empresa contratista y datos tales como: ART, Obra Social o Centro asistencial donde recurrir, Teléfonos de emergencia, etc.

6. INGENIERO EN SEGURIDAD Y/O TECNICO

Será obligatorio contar con un profesional (responsable de la firma del programa de seguridad y seguimiento de tareas críticas) y técnico de seguridad egresado de una institución que expida título habilitante nacional para desarrollar la actividad, además de estar matriculado ante el colegio pertinente, el cual deberá permanecer mientras se ejecuten tareas en obra y cuenten con los respectivos permisos de trabajo expedidos por la gerencia de la planta o los encargados de emitir estos permisos.

No se podrá realizar ninguna tarea si no se cuenta con Técnico o Ingeniero en seguridad en la obra. Al no estar presente en obra cualquiera de estos dos profesionales, la empresa se reserva el derecho de suspender la realización de las tareas.

7. RESPONSABILIDAD DE PERSONAL DE SEGURIDAD DE LA CONTRATISTA

- Presencia permanente en obra del técnico en seguridad e higiene (ver Punto 6).
- Capacitaciones del personal. Estas deberán incluir lo siguiente:
 - Tema tratado

LIC. LUCAS FREIJE
Jefe de SHYMA
Fábrica Militar "Trujillo Luis Beltrán"



- Material utilizado (entregar copia a F M)
- Planilla con el registro de los asistentes con nombre y firma.
- Check List de entendimiento. Corregido y firmado
- Se deberá entregar al tercer día hábil del mes siguiente un informe mensual con el resumen de los accidentes, incidente y enfermedades profesionales, capacitaciones, horas hombres trabajadas y horas hombres capacitadas, la lista de temas dictados.
- Investigación de incidentes y seguimiento de medidas correctivas de los incidentes producidos.
- Gestión de autorizaciones (permisos) para cada tarea crítica a ejecutar.
- Charlas de inducción al personal que informe sobre los incidentes ocurridos e investigados (Difusión inmediata).
- Chequeo periódico de elementos de protección personal.
- Auditar a otras empresas sub-contratistas según pedido de Fábrica Militar (mensual)
- Presenciar reuniones semanales de seguridad con contratistas.
- Exponer temas puntuales sobre seguridad en reunión de contratistas y facilitar el material utilizado al personal de Fabrica Militar.
- Informar a Fabrica Militar sobre los incidentes/accidentes ocurridos en forma inmediata.
- Gestionar informe ante ART, en caso de accidente.
- Mantener en condiciones y con todos los elementos necesarios el botiquín de la empresa contratista.
- Informar al personal sobre el plan de acción en caso de emergencia en planta.
- Circular por los recorridos indicados y autorizados acorde con el tipo de tareas a desarrollar.
- Todo vehículo deberá contar con sus correspondientes papeles al día y Arrestallamas sin el cual no podrá ingresar a planta.

En el caso de no cumplimiento de alguna de las responsabilidades del personal de la empresa contratista, Fábrica Militar podrá suspender acceso al personal o multar a la empresa si la falta es grave.

8. REQUISITOS PARA EL INGRESO DEL PERSONAL DE LA CONTRATISTA

El personal deberá contar con los siguientes requisitos previos a la entrada efectiva del mismo a realizar tareas:

Documentación a Presentar

- Seguro de Accidentes personales a favor de Fabricaciones Militares con constancia de pago.
- Declaración jurada de contratistas (formulario CA371) completa, dónde se asienta su capacidad legal, económica-financiera, cumplimiento de leyes sociales e inscripción en organismos fiscales y previsionales. La documentación correspondiente a este punto debe ser entregada en el Servicio de Recursos Humanos.
- Contrato con la ART
- Constancia del último pago de la ART y Cargas Sociales.
- Listado del personal emitido por la ART y libro de Sueldos y Jornales, con número de Cuil correspondiente.



- Cláusula de no repetición contra Fábrica Militar expedida por su ART y/o la empresa de seguros de accidentes personales.

- En caso de ser trabajador autónomo, debe contar con el seguro de vida obligatorio y seguro contra accidentes personales.

- El contratista deberá presentar un certificado emitido por la ART donde conste su desempeño en seguridad en los últimos tres años.

- Todo el Personal debe tener una credencial de la ART en forma permanente y conocer el sistema de actuación ante emergencia además de la ubicación del centro asistencial adecuado para cada emergencia.

- Programa de Seguridad cuando corresponda o sea solicitado por Fabricaciones Militares S.E.

- Exámenes médicos

Toda empresa contratista deberá presentar en el Servicio Médico de esta Fábrica Militar, los siguientes exámenes médicos de todo su personal, previamente al inicio de cualquier actividad.

- Examen físico completo incluyendo agudeza visual y examen neurológico
- Exámenes de laboratorio: Según la Resolución 37/10:
 - ✓ Hemograma completo
 - ✓ Glicemia
 - ✓ Eritrosedimentación
 - ✓ Uremia
 - ✓ Orina Completa
- Creatinemia
- Hepatograma completo (TGO, TGP, FAL, Bil. F y T)
- GGT
- Electrocardiograma
- Audiometría
- Espirometría
- Rx Tórax
- Rx Columna Cervical frente y perfil
- Rx Columna Lumbar frente y perfil
- Electroencefalograma informado por especialista
- Psicotécnico Completo (Entrevista semidirigida, Bender, Toulouse, Desiderativo, Persona bajo la lluvia, Zulliger, Luscher, HT, Dibujo libre).
- Ergometría

9. REQUISITOS DE CAPACITACIÓN.

- Capacitación de ingreso: Todo personal contratista y subcontratista que deba ingresar a esta FM para la ejecución de alguna tarea, deberá contar previamente con la inducción de Seguridad, Salud Ocupacional y Medio Ambiente, que se dicta los días lunes o jueves a las 7 Hs., en la Sala de Capacitación de Seguridad e Higiene. Esta inducción tiene una caducidad de 1 (uno) año.

Además, el Programa de Capacitación anual del contratista deberá ser parte del Programa de Seguridad.

LIC. LUCAS FREJE
Jefe de SHYMA
Fábrica Militar "Trujillo Luis Beltrán"



- Deberá estar integrado de reuniones previas al inicio de tareas (charla de 5 min) y semanales.
- Deberán informarse a Fábrica Militar la fecha, hora y lugar de las reuniones de contratista.

Nota: La empresa dejará de contratar a toda empresa que detecte que falsifique o entregue registros falsos de las reuniones de seguridad.

10. GESTION DE AUTORIZACIONES DE LAS TAREAS

Todas las tareas deberán ser coordinadas diariamente con el responsable de la obra.

La gestión de la seguridad de las tareas es responsabilidad de la empresa contratista.

El control del trabajo y las condiciones para realizar la tarea durante la duración de la misma, serán responsabilidad exclusiva de la empresa encargada de realizarlo, reservándose Fábrica Militar, el derecho de suspender o terminar las condiciones del acuerdo si las faltas al cumplimiento de las normas estipuladas son consideradas graves.

Las tareas que requieren autorización son las siguientes:

Trabajo en altura: En sectores que ofrezcan riesgos de caídas desde altura, sin protecciones colectivas contra caídas adecuadas (a partir de 2.00 metros).

Corte y soldadura;

Espacios confinados;

Excavaciones (se considera excavación a partir de los 60 cm de profundidad)

Consignación de equipos con tensión.

Trabajos en cercanías de plantas en marcha o instalaciones con circulación de fluidos.

Trabajos en zonas de planta donde se fabriquen sustancias o compuestos considerados peligrosos.

Trabajos en condiciones especiales. (Pto. 14)

La evaluación de riesgos de cada tarea correrá por cuenta del contratista.

Se aclara que el contratista tendrá responsabilidad total por cualquier incidente/accidente que pudiera ocurrir con personal de contratista durante el período que duren las obras.

11. REQUISITOS MINIMOS PARA LOS DISTINTOS TIPOS DE TAREAS

Dichos requisitos, enunciados a continuación se complementarán con las medidas correctivas que surjan del análisis de riesgos de cada tarea. Estas medidas correctivas constarán en el Programa de Seguridad que ha sido confeccionado por el profesional en Seguridad de la empresa contratista.

Como medida general se establece que en las tareas críticas (todas las enunciadas abajo) todo el personal interviniente en la misma deberá contar con la autorización expedida por el responsable de la obra, o a quién este designe, antes de iniciar el trabajo.

11.1 Trabajo en altura: Se considerará así a todo trabajo a realizar por sobre el nivel de 2.00 metros.

Las medidas mínimas a considerar son las siguientes:

Utilización de arnés con doble cabo de vida aprobado por las normas IRAM 3620.

Dicho arnés contará con mosquetones grandes con traba de seguridad.

Utilización de cuerda de vida, anclaje móvil en caso de que no haya en el lugar un elemento fijo al cual atarse.

El personal deberá permanecer 100 % atado durante la ejecución de toda la tarea.



Los arneses serán chequeados previo al inicio de los trabajos por el Técnico en Seguridad de la empresa contratista.

Si se utilizaran escaleras de una hoja para acceso (esta prohibido para realizar alguna tarea), tendrá que haber una persona encargada de sujetar la misma desde abajo durante toda la ejecución del trabajo.

La escalera deberá tener zapatas antideslizantes en su parte inferior de modo de evitar corrimientos de la misma. Además, la distancia horizontal desde el punto de apoyo superior al punto de apoyo en el terreno natural deberá ser de $\frac{1}{4}$ de la altura a alcanzar.

En caso de que el acceso a la tarea en altura sea a través de andamios, estos deberán contar con escalera interior, barandas y guardapiés. Se colocarán riendas de arrastramiento cada dos tramos de andamio (aproximadamente: 4 metros) para evitar el vuelco del mismo. El andamio se apoyará sobre un terreno firme y horizontal y sus patas serán fijadas o confinadas mediante tacos de madera colocados alrededor de las mismas.

Antes de proceder a la aprobación del andamio, se verificará su armado, así como también su verticalidad.

En el caso de que el andamio no se utilice como medio para llegar a la plataforma de trabajo sino como plataforma de trabajo, deberá contar con una PLATAFORMA metálica antideslizante debidamente asegurada de 60 cm. de ancho para la circulación sin obstrucciones. La plataforma quedará fijada a la estructura del andamio mediante trabas en los tablonos. En el sector de circulación de personas deberá colocarse guardapiés de 10 cm. y barandas protectoras a 110 cm. y a 50 cm. Se utilizarán plataformas de trabajo metálicas y de emplear madera, el espesor de la misma debe tener como mínimo de 5 cm. Se verificará el estado de los tablonos y asegurarán estabilidad. No se podrán disponer sobre el sector de circulación elementos que obstruyan la circulación de personas.

Para el ascenso y descenso de las plataformas de trabajo el personal lo hará por el interior de los andamios utilizando protección contra caídas (arnés de seguridad) con cabo de vida con amortiguador y doble mosquetón. No portará elementos en las manos durante el ascenso o descenso. Las herramientas serán izadas por medios adecuados.

Para trabajos en altura en pendiente mayor a 15° el personal afectado a esta tarea, realizara la misma provista de mecanismos tipo T4, además del doble cabo de vida.

Los andamios de más de 6 metros de altura deberán ser verificados por cálculo. Deberán estar arriostrados en la base y en cuerpos intermedios y en el último cuerpo del andamio.

Los elementos utilizados en andamiajes, así como también para encofrado de hormigón y apuntalamiento deberán ser apilados después de su utilización e inspeccionados.

11.2 - Corte y soldadura - Aire comprimido:

Uso de equipo de protección personal (delantal con pechera, guantes, polainas, protección ocular) adecuado.

Equipo de corte y soldadura en buen estado (manómetros, pico, válvulas anti retorno, .etc.)

Se deberá tener un extinguidor junto al equipo de corte y soldadura.

Todo el equipo tendrá que ser chequeado por el Ing. o Técnico en seguridad de la empresa contratista.

El área de trabajo deberá estar perfectamente ventilada.

Los operarios que estén trabajando en el área deberán estar notificados del trabajo de corte y soldadura a realizar. Coordinación de tareas.

Se deberá hacer un chequeo del área de trabajo. No se realizarán trabajos en cercanías de combustibles o personas que puedan verse afectadas.



Se deberá realizar una vigilancia de fuego durante y por 60 segundos posteriores a la terminación del trabajo.

En caso de ser necesario se pondrán mantas anti chispas suspendidas debajo del punto de trabajo para recoger las chispas.

El soldador deberá estar perfectamente entrenado en el uso de equipamientos para lucha contra el fuego.

Cuando se utiliza el compresor se deberá exigir un extinguidor y las abrazaderas permitidas para la manguera son las que tienen dos orejas sujetas por tuerca y tornillo, cada unión además del acople deberá tener una cadena o alambre que sujete las dos puntas en caso de fallar el acople.

El equipo de oxicorte tendrá que tener mínimo dos arresta llamas, las abrazaderas no podrán ser las comunes sino la tipo alambre y la presión del gas no podrá superar 1.5 bar, esto deberá estar escrito en el equipo.

11.3 - Utilización de herramientas eléctricas:

Las herramientas deberán ser chequeadas con periodicidad por personal de mantenimiento eléctrico.

La empresa deberá instalar su tablero principal. Fábrica Militar hará el suministro de la energía. (Una vez chequeado y habilitado por personal eléctrico), este tablero principal tendrá varios toma corrientes pero permanecerá bajo llave para evitar que cualquiera se conecte, la llave de este tablero la tendrá el jefe de obra, personal eléctrico y técnico en seguridad

La contratista deberá tener un listado del personal con el personal habilitado para el manejo de cada herramienta.

El técnico en seguridad de la contratista deberá chequear mensualmente mediante planilla todas las herramientas eléctricas y entregara esta planilla firmada a personal de Fábrica Militar.

Todas las extensiones a utilizar en obra deberán ser de una sola pieza. No se admitirán empalmes. Todas las conexiones deberán ser de tipo steck y verificados que se encuentren en buenas condiciones de uso.

Todos los elementos contarán con la aislación en buen estado y contarán con un sistema de puesta a tierra, llave de corte y disyuntor.

11.4 - Trabajo en espacios confinados:

Deberá estar durante el transcurso del trabajo, un vigía fuera del espacio donde se trabajará.

El personal deberá estar atado a un sector que se encuentre fuera del espacio confinado donde se trabaja.

Dependiendo del lugar, será necesario utilizar máscaras de protección respiratoria.

Deberá verificarse, antes de la entrada del personal, que el aire no se encuentra saturado con alguna sustancia nociva para la salud y la cantidad de oxígeno no deberá ser menor que 19,5%.

El personal que realice tareas en espacios confinados deberá tener un entrenamiento específico, de modo de saber actuar ante eventuales emergencias dentro del espacio de trabajo donde se encuentra.

11.5 - Excavaciones:

Para la ejecución de las excavaciones se tomarán en consideración los planos y especificaciones de Ingeniería en cuanto a tipos de suelo, profundidades, taludes y característica de la zanja. Dichas especificaciones serán provistas por los responsables de la excavación. Se tomarán todas las



medidas de seguridad en correspondencia con lo que señale el estudio de suelo, para la conformación de protecciones.

Se procederá a señalizar las zonas de trabajo y tránsito, colocando los indicadores, estacas, carteles y las defensas necesarias y tomando todas las precauciones del caso.

Se tomarán todas las precauciones para el mantenimiento de los hitos y marcas.

Las excavaciones se realizarán por medio de equipos mecánicos, con personal competente y equipo apto para estas tareas.

El material extraído será colocado a un costado de la zanja a no menos de 1 metro del borde de la excavación, o 2 metros desde el eje de la misma. En caso de no disponer del suficiente espacio para cumplir con esta especificación y necesitar arrimar el material al borde de la zanja, se colocarán retenciones adecuadas para evitar la caída del material a la zanja, y nunca podrá estar a menos de 0.5 metros de la misma.

El Supervisor es responsable por inspeccionar las excavaciones y zanjas cada día, previo al inicio de los trabajos. Esto es aplicable tanto a las operaciones de excavaciones como al desarrollo del trabajo en excavaciones. La persona responsable de tales inspecciones deberá tener experiencia para ejecutar tales inspecciones y conocer los requerimientos del proyecto.

El personal involucrado en las tareas estará será capacitado para actuar en situaciones de Emergencia.

En caso que se requiriera disponer el trabajo de personas dentro de una zanja de más de 1,20 metros, se considerará como lugar que puede tener características de espacio confinado y previo al ingreso, el Supervisor se asegurará que se tenga una escalera / rampa de escape cada 8 metros y se haya evaluado la estabilidad del terreno para determinar el método y condiciones seguras de trabajo.

Se tomarán todas las precauciones durante las tareas para evitar que los desmoronamientos de material removido obstruyan vías de circulación o que representen riesgos hacia la excavación en ejecución o a las personas.

Las escaleras deberán extenderse al menos 1 mt. sobre la base superior de la excavación y estarán debidamente asegurada en ambos extremos. Los sistemas de aseguramiento no serán objetos de riesgo de punción o corte para las personas.

Antes de comenzar a trabajar en una excavación, el Supervisor revisará las paredes de la zanja, particularmente luego de una lluvia o descongelamiento de una helada.

Mientras el personal esté trabajando dentro de la excavación no se permitirá el trabajo de ningún equipo en el borde de la zanja.

No se debe permitir el acceso de ninguna persona a las excavaciones cuando se esté empleando equipos mecánicos.

Asimismo las distancias de los equipos a borde de excavación respetarán lo indicado en el Programa de Seguridad según el correspondiente estudio de suelos.

11.6 Consignación de equipos: deberá respetarse el procedimiento vigente a solicitar a SALSEMA del establecimiento.

11.7 Elementos con grúas y utilización de equipos viales:

Requerimientos para las grúas o equipos de elevación en Gral.:

En caso de proveer o contratar grúa de cualquier tipo, la misma deberá contar con certificación vigente de Ente autorizado. En el caso de que Fábrica Militar autorice la utilización de algún equipo



sin la certificación correspondiente, será total responsabilidad de la contratista, el ejecutar el mantenimiento y control de las funciones del equipo (acorde a norma IRAM, internacional o vigente), como de los incidentes que puedan ocurrir como consecuencia de una mala operación o funcionamiento.

La grúa deberá contar con todos los dispositivos de seguridad pedidos por norma, además de bocina y luz superior que le permita el trabajo de noche o con luz escasa.

En lo que se refiere a aprobación de los equipos viales (grúas, retroexcavadoras, tractores, palas mecánicas, camiones, etc.) deberán presentar la documentación a la administración y un chequeo de todo el equipo.

El contratista deberá presentar y documentar un programa de MANTENIMIENTO PREVENTIVO de su equipo presentando un reporte del servicio realizado sobre el mismo, o presentando copia de la factura a tal efecto. Como mínimo, Fabrica Militar exigirá mantenimiento completo del equipo una vez al año, más el mantenimiento que surja de las inspecciones diarias. Este programa será solicitado por el supervisor a cargo de las tareas del equipo y verificada por el.

Las grúas no podrán operar si no funciona el final de carrera del gancho, y si no tiene tabla de cargas abordo.

Los operadores de los equipos deberán presentar carnet que los habilite. El carnet deberá ser otorgado por ente habilitado. (Grúas, Hidrogruas, JLG, etc.).

Requerimientos para las maniobras:

Se deberá informar al personal encargado de maniobras de eslingado, mediante charla de capacitación, cuales son las eslingas adecuadas para cada carga en particular.

Los cables de acero de guinches, pastecas o eslingas deberán ser sustituidos cuando presenten más del 5% de hilos de acero cortados en un trecho de 50 cm. de longitud. Es responsabilidad de la contratista hacer esta gestión de altas/bajas de elementos.

Las eslingas deberán estar identificadas por color. Dichos colores representaran un rango de carga admisible para la misma.

Existirá una planilla donde se aclare para qué peso corresponde cada color de eslinga, de qué diámetro debe ser la misma, dependiendo de la forma de eslingado.

Todo izaje deberá realizarse con un señalero que contará con comunicación efectiva para comunicarse con el operador de la grúa, respetando y haciendo cumplir las prácticas seguras para utilización de la misma (amarre de cargas, movimientos, condiciones en Gral. de la maniobra), siendo el responsable de la totalidad de la maniobra. En el caso de que no se utilice radios para la maniobra, la misma deberá ser autorizada por supervisión de Fábrica Militar y se emplearán señaleros identificados y capacitados para la tarea previa coordinación con el gruísta.

El trabajo con grúa deberá ser parte del Programa de seguridad, y en el cual se detallarán las maniobras a realizar con la misma. En el caso de no estar detalladas las maniobras que FFMM considere como críticas, se podrá pedir actualización del Programa.

Las maniobras cercanas a instalaciones eléctricas o por sobre instalaciones críticas, deberán ser autorizadas por responsable de la obra y coordinadas para ser llevadas a cabo con el conocimiento de todos los responsables de las partes.

Todas las guindolas, canastillas u otros medios de izaje deberán ser aprobados al ingreso a obra y con una frecuencia mínima semestral.

11.8 – Montajes de estructuras en altura

El Servicio de H y ST del contratista deberá presentar a Fábrica Militar un Procedimiento ad-hoc para esa tarea en particular donde se especifique claramente los siguientes pasos:



- Croquis
- Ubicación de columnas
- Vigas
- Correas
- Cumblera
- Módulos

Relación entre cargas a izar (Pesos y configuración) con capacidad de equipos de izaje utilizados.
Cálculo de esfuerzos por Punto. Fijo y arriostramiento.

En cada caso explicitar claramente secuencia de montaje:

- Armado (En caso de trabajo en piso)
- Izaje
- Soporte (Medios de soporte/Torres)
- Rigidización /Vinculación
- Montaje definitivo.

Secuencia paso a paso con personal involucrado

Posición del personal, medios de sujeción, puntos fijos de anclaje para trabajo en altura.

Interferencias.

Medios de ascenso

Prohibición de trabajo bajo carga suspendida

Los andamios no pueden usarse como medios de soporte.

Velocidad del viento límite para paralizar tareas.

11.9 – Trabajos en cercanía de plantas en marcha o instalaciones con circulación de fluidos.

SALSEMA de la Fábrica Militar en forma cotidiana y sólo en forma excepcional autorizará Tareas en cercanía de Plantas en marcha o sobre instalaciones con circulación de fluidos.

En principio se considera tarea sumamente peligrosa la realizada en esas condiciones y por ello se autorizará sólo en forma excepcional y requerirá del Permiso de Trabajo correspondiente con autorización de personal y horarios a desarrollarla.

Requerirá de un Plan de Actuación en Emergencias previo y acorde a la circunstancia que se trate.

El Análisis previo de los Riesgos será realizado en forma conjunta por el personal de SALSEMA y por el Profesional de la empresa contratista.

En particular ante posibilidad de emisiones o pérdidas de fluidos se tendrá particular cuidado preventivo acerca de fuentes de emisión, dirección de vientos dominantes, fenómenos de inversión térmica, alcances y distancias de protección.

Se analizará simultáneamente el efecto sinérgico de las combinaciones que potenciaran los riesgos: Recinto Confinado, Altura, Trabajos en Caliente, Trabajos con tensión, Carga Térmica, Atmósferas Explosivas.

Los Elementos de Protección Personal (Traje, protección respiratoria, guantes, calzado, protección ocular) se determinarán en consideración de estas circunstancias.

Se priorizará siempre Equipos de Suministro de Aire en esas circunstancias, con un cilindro de escape adicional de 10 minutos mínimo.

LIC. LUCAS FREJE
Jefe de SHYMA
Fábrica Militar "Tray Luis Beltrán"



En todos estos casos se determinarán previamente los medios de detección a utilizar según el riesgo a controlar definiéndose un nivel de alarma del 50% del CMP-CPT (Concentración Máxima Permissible- Cortos Períodos de Tiempo) de la sustancia que se trate.

El trabajador que desarrolle las tareas portará en forma continua el Detector correspondiente con Alarma lumínica y sonora en el nivel establecido.

Los trabajadores a los que se autorice la realización de estas tareas requerirán de los Exámenes Médicos previos de aptitud según el riesgo evaluado.

En caso de venteos a realizar por las Plantas en marcha, los mismos se coordinarán con alarma sonora (Timbre) y se verificará la suspensión de todas las tareas de montaje, retirándose la totalidad del personal a áreas de protección bajo cubierta.

Asimismo se suspenderán en ocasión de estos trabajos cualquier otro realizado en las cercanías ya sea de rutina, mantenimiento o limpieza.

Se considera obligatoria la presencia de Brigadista de Rescate en el lugar, en condiciones de socorrer y en número suficiente.

12- INCIDENTES/ ACCIDENTES. CONDICIONES INSEGURAS

Tanto el técnico de seguridad de la contratista, como el personal de dirección de obra de la misma, deberán informar en forma inmediata cualquier hecho que suponga un incidente, accidente o condición insegura.

Los incidentes y accidentes serán objeto de una investigación donde se establecerán las siguientes pautas: Datos del accidentado o protagonista del incidente, motivos por el cual se produjo y acciones correctivas para evitar su repetición.

Fábrica Militar evaluará llegado el caso las sanciones a aplicar con el alcance que considere pertinente.

Las investigaciones realizadas de todas las empresas intervinientes en el proyecto deberán ser publicadas e informadas por cada técnico de seguridad a todos los trabajadores. Dichos informes se entregaran a personal de Fábrica Militar y tendrán el listado del personal que recibió la comunicación firmada por cada uno de ellos (difusión de acontecimientos)

En caso de que el comitente considere una falta de compromiso por la seguridad por parte de la contratista, ya sea por excesiva repetición de incidentes o por otros motivos, se reserva el derecho de rescindir el contrato de locación de obra o cualquier otra acción que tenga por objetivo preservar la seguridad de los trabajadores y equipos en la planta, hasta incluso la aplicación de multa.

Las contratistas llevarán una planilla estadística de los incidentes o accidentes ocurridos, que será entregada a la Inspección de la obra. En esta deberán constar las conclusiones y el cumplimiento de las acciones correctivas en pos de disminuir el número de incidentes.

13. SEÑALIZACIÓN DIURNA Y NOCTURNA

El contratista deberá proveer señalización adecuada para alertar acerca de la existencia de peligros de cualquier naturaleza, especialmente agujeros, cableados eléctricos, etc. Se debe proveer, además, bloqueo eficiente.

Cuando cualquier servicio fuera realizado de noche, o en lugar donde no penetre la luz diurna, o donde estuviera oscurecido el local o dentro de agujeros o excavaciones, el contratista deberá, por su cuenta, proveer la luz artificial suficiente para poder permitir la ejecución de los trabajos en forma eficiente, satisfactoria y segura. Además, deberá proveer luces de advertencia, mediante lámparas con protectores color rojo a una distancia de dos metros, donde fuera necesario. El acceso al local de ejecución de obra deberá, también, estar claramente iluminado.



Toda la instalación eléctrica a proveer por el contratista a saber: tablero; conductores; portátiles, etc. deberá ser construida con elementos de primera calidad, fijados contra las estructuras muy seguramente en todos los puntos y deberá mantenerse lo más alejada posible de las líneas telefónicas y de señalización existentes. Bajo ningún concepto se admitirán instalaciones precarias o defectuosas.

Los tableros eléctricos deberán contar con interruptor general, puesta a tierra, disyuntor y protecciones térmicas adecuadas. Deberán estar contenidos dentro de una caja con puerta y soporte. La caja será a prueba de polvo y agua. El cableado será de doble aislación y ninguna tendrá menos de tres conductores de sección adecuada siendo uno de ellos de color verde amarillo de puesta a tierra.

Los equipos eléctricos y elementos como extensiones, tomas o algún otro, deberán ser revisados antes de ser utilizados.

OTRAS EXIGENCIAS

Según las características de la obra, podrá solicitarse que deba estar totalmente aislada de los sectores de operación, para esto se deberá utilizar un tejido perimetral que deberá ser provisión del contratista

Se deberá colocar cartelera en toda la obra indicando peligros, recomendaciones, prohibiciones, etc.

Se evaluará (mediante inspección) el orden y la limpieza de los distintos sectores de obra (obradores de contratistas, patio de obra, oficinas de dirección de obra, baños, paños, etc)

Documentación mensual requerida:

- * Documentación reunión de capacitación mensual

- * Horas hombre trabajadas

- * Informe de accidentes y evolución del accidentado (seguimiento de los accidentes para lograr la atención debida y la recuperación fehaciente mediante alta médica).

Tanto los obradores como los sanitarios deberán estar en buenas de condiciones de orden y limpieza.

En caso de utilizar baños químicos la Fábrica Militar exigirá la cantidad que figure por ley o documentación acreditada, como así también en lo que refiere a su limpieza periódica.

El contratista deberá presentar un certificado emitido por la ART donde conste su desempeño en seguridad en los últimos tres años.

El contratista deberá mantener instalaciones adecuadas para primeros auxilios, así como también un apropiado stock de medicamentos y un exacto conocimiento acerca de la utilización de los mismos.

14. – TRABAJOS EN CONDICIONES ESPECIALES

Cuando por razones de cumplimiento de Cronograma de Obra sea necesario autorizar la realización de tareas en fines de semana, feriados o días no laborables para la fábrica se cumplirán las siguientes condiciones:

- Se solicitará un Permiso de Trabajo Especial que autorizará con una antelación de 48 hs el Jefe de SALSEMA de la fábrica.
- La responsabilidad será enteramente asumida por el Contratista quien dispondrá la presencia permanente mientras se desarrollen dichas tareas de su Técnico de Higiene y Seguridad.
- Se accederá por la portería de fábrica indicada, donde se realizará el control de ingreso.



- Se dispondrá de comunicación permanente con el Servicio de Emergencias indicado en el Permiso de Trabajo.
- Se prohíbe el trabajo en soledad en esas circunstancias.
- Se respetará el circuito de ingreso y circulación que como Anexo se le entregará con el correspondiente Permiso de Trabajo Especial.
- Se dispondrá en el frente de obra de un vehículo permanente con arrestallama.
- Se dispondrá en el frente de obra del Plan de Actuación en Emergencias.
- La ART correspondiente al Contratista estará en conocimiento fehaciente del desarrollo de las tareas en estas condiciones.

EN EL CASO DE QUE EN OBRA EXISTA UN CONTRATISTA PRINCIPAL, ESTE SERÁ EL RESPONSABLE DE LA COORDINACIÓN DE LOS TRABAJOS CON LAS EMPRESAS CONTRATISTAS MENORES.

NOTA:

FABRICA MILITAR PODRÁ SOLICITAR EL CUMPLIMIENTO DE MEDIDAS ADICIONALES A LAS DESCRIPTAS EN ESTE DOCUMENTO, LAS CUALES SERÁN DE CUMPLIMIENTO OBLIGATORIO, PREVIO AVISO A LA EMPRESA CONTRATISTA.

LIC. LUCAS FREIJE
Jefe de SHYMA
Fábrica Militar "Fray Luis Beltrán"



ANEXO II

MODELO PLANILLA DE COTIZACIÓN

PROCEDIMIENTO N° CAB-2021-FLB-041 – OBJETO: MANO DE OBRA Y MATERIALES PARA REACONDICIONAR LA RED DE GAS CASA N° 6 B° GRAL. MOSCONI

El que suscribe,, Documento N°,
con domicilio legal en la calle..... N°,
Localidad Teléfono.....
Mail....., en representación de la empresa
..... N° de CUIT....., luego de
interiorizarse de las Condiciones particulares y técnicas que rigen la presente compulsa, aceptando la
totalidad de todas las condiciones mencionadas, indica que la oferta presentada asciende a la suma de
.....
....., se compone de la siguiente forma:

RG N°	OBJETO	CANTIDAD	UNIDAD DE MEDIDA	ALÍCUOTA IMPUESTOS	PRECIO UNITARIO S/IMPUESTOS
1	MO Y MAT. PARA REACONDICIONAR LA RED DE GAS CASA N° 6 B° GRAL. MOSCONI				
		SUBTOTAL			
		IVA ¹			
		PERCEPCIÓN IVA ²		No corresponde	
		PERCEPCIÓN ISIB ³			
		IMPUESTOS INTERNOS ⁴			
		OTROS IMPUESTOS ⁵			
		PRECIO TOTAL ⁶			

Mantenimiento de la oferta:

Plazo de entrega:

Forma de pago:

Lugar de entrega:

FIRMA Y ACLARACION

¹Indicar la alícuota correspondiente al Impuesto al Valor Agregado (IVA)

²FMSE no resulta pasible de percepción IVA (art. 4º inciso a) punto 2 RG. 2408).

³Indicar jurisdicción y alícuota de percepción

⁴Indicar la alícuota correspondiente

⁵Indicar impuesto y alícuota correspondiente.

⁶Indicar PRECIO TOTAL de la oferta

ANEXO III – DOCUMENTACIÓN A PRESENTAR CON LA OFERTA

DECLARACIÓN JURADA DE INTERESES

Tipo de declarante

(Marque con una X donde corresponda)

Persona física	<input type="checkbox"/>
Persona jurídica	<input type="checkbox"/>

Razón social/Nombres y Apellidos	
CUIT/NIT	

Vínculos a declarar

¿Existen vinculaciones con los funcionarios enunciados en los artículos 1 y 2 del Decreto N° 202/17? *con una X donde corresponda)*

SI		NO	
En caso de existir vinculaciones con más de un funcionario, o por más de un socio o accionista, se deberá repetir la información que a continuación se solicita por cada una de las vinculaciones a declarar.		La opción elegida en cuanto a la no declaración de vinculaciones implica la declaración expresa de la inexistencia de los mismos, en los términos del Decreto N° 202/17.	

Vínculo

Persona con el vínculo

(Marque con una X donde corresponda y brinde la información adicional requerida para el tipo de vínculo elegido – Nombre/ Apellido, Razón Social y CUIT, excepto las Personas Humanas)

Persona jurídica (si el vínculo a declarar es directo de la persona jurídica declarante)	<input type="checkbox"/>	No se exige información adicional
Representante legal	<input type="checkbox"/>	(Nombres, Apellidos y CUIT)
Sociedad controlante	<input type="checkbox"/>	(Razón Social y CUIT)
Sociedades controladas	<input type="checkbox"/>	(Razón Social y CUIT)



Sociedades con interés directo en los resultados económicos o financieros de la declarante		(Razón Social y CUIT)
Director		(Nombres, Apellidos y CUIT)
Socio o accionista con participación en la formación de la voluntad social		(Nombres, Apellidos y CUIT)
Accionista o socio con más del 5% del capital social de las sociedades sujetas a oferta pública		(Nombres, Apellidos y CUIT)

Información adicional

¿Con cuál de los siguientes funcionarios?

(Marque con una X donde corresponda)

NOMBRES	APELLIDOS	C.U.I.L.	CARGO	JURISDICCIÓN	X
Iván Carlos	Durigón	20-20077598-9	Presidente	FMSE#MD	
Demian Tupac	Panigo	20-24040864-4	Vicepresidente	FMSE#MD	
Waldemar Enrique	Vizzo	20-14307470-7	Director Titular	FMSE#MD	
Matías	Vlasic	20-25282007-9	Gerente General de Administración	FMSE#MD	
Nicolás	Panichelli	20-27197570-9	Gerente General	FMSE#MD	
Miguel Ángel	Toselli	20-14217805-3	Director de Fábrica “Villa María” y “Planta Jáchal”	FMSE#MD	
José María	López	20-11829092-6	Director de Fábrica “Río Tercero”	FMSE#MD	
Héctor Javier	Tardio	20-16401257-4	Director de Fábrica “Fray Luis Beltrán”	FMSE#MD	
Sebastián	Rosa	20-26324443-6	Responsable Dpto. Compras	FMSE#MD	



Tipo de vínculo

(Marque con una X donde corresponda y brinde la información adicional requerida para el tipo de vínculo elegido)

Sociedad o comunidad		(Detalle Razón Social y CUIT)
Parentesco por consanguinidad dentro del cuarto grado y segundo de afinidad		(Detalle qué parentesco existe concretamente)
Pleito pendiente		(Proporcione carátula, n° de expediente, fuero, jurisdicción, Juzgado y secretaría intervinientes)
Ser deudor		(Indicar motivo de deuda y monto)
Ser acreedor		(Indicar motivo de acreencia y monto)
Haber recibido beneficios de importancia de parte del funcionario		(Indicar tipo de beneficio y monto estimado)
Amistad pública que se manifieste por gran familiaridad y frecuencia en el trato		No se exige información adicional

Información adicional

La no declaración de vinculaciones implica la declaración expresa de la inexistencia de los mismos, en los términos del Decreto N° 202/17.

Firma

Aclaración

Fecha



DECLARACIÓN JURADA DE OFERTA NACIONAL	
CUIT	
Razón social o Nombre completo	
El que suscribe, con poder suficiente para este acto, DECLARA BAJO JURAMENTO, que la oferta cumple con las condiciones requeridas para ser considerada como nacional, de acuerdo a la normativa vigente sobre la materia.	
Firma y aclaración	
Lugar y fecha	

DECLARACIÓN JURADA DE JUICIOS CON EL ESTADO ARGENTINO						
CUIT						
Razón social o Nombre completo						
El que suscribe, con poder suficiente para este acto, DECLARA BAJO JURAMENTO, que no mantiene juicios con el ESTADO ARGENTINO, o sus entidades descentralizadas.						Marcar con una X
El que suscribe, con poder suficiente para este acto, DECLARA BAJO JURAMENTO, que mantiene juicios con el ESTADO ARGENTINO, o sus entidades descentralizadas.						Marcar con una X
Carátula	N° de expediente	Monto reclamado	Fuero, juzgado	Juzgado	Secretaria	Entidad demandada o demandante
Firma y aclaración						
Lugar y fecha						



DECLARACIÓN JURADA DE ELEGIBILIDAD	
CUIT	
Razón social o Nombre completo	
<p>El que suscribe, con poder suficiente para este acto, DECLARA BAJO JURAMENTO que la persona cuyos datos se detallan al comienzo, no se encuentra incurso en ninguna de las causales de inelegibilidad previstas en el artículo 22 del Pliego de Bases y Condiciones Generales, HASTA TANTO SE DECLARE BAJO JURAMENTO LO CONTRARIO</p>	
<p>ARTÍCULO 22 DEL PLIEGO DE BASES Y CONDICIONES GENERALES DE FMSE. - PAUTAS PARA LA INELEGIBILIDAD. Deberá desestimarse la oferta cuando se configure, entre otros, alguno de los siguientes supuestos:</p> <p>a. Pueda presumirse que el oferente es una continuación, transformación, fusión o escisión de otras empresas no habilitadas o aconsejables para contratar con FMSE.</p> <p>b. Cuando existan indicios que por su precisión y concordancia hicieran presumir que los oferentes han concertado o coordinado posturas en el procedimiento de selección. Se entenderá configurada esta causal de inelegibilidad, entre otros supuestos, en ofertas presentadas por cónyuges, convivientes o parientes de primer grado en línea recta ya sea por naturaleza, por técnicas de reproducción humana asistida o adopción, salvo que se pruebe lo contrario.</p> <p>c. Cuando existan indicios que por su precisión y concordancia hicieran presumir que media simulación de competencia o concurrencia. Se entenderá configurada esta causal, entre otros supuestos, cuando un oferente participe en más de una oferta como integrante de un grupo, asociación o persona jurídica, o bien cuando se presente en nombre propio y como integrante de un grupo, asociación o persona jurídica.</p> <p>d. Cuando exhiban incumplimientos en anteriores contratos, salvo que el Área de Compras otorgue argumentos por los cuales se demuestre que la desestimación en el caso particular resultaría perjudicial para los intereses de la Sociedad.</p> <p>e. Cuando se trate de precio vil o no serio. En este caso tanto la Comisión Evaluadora como el área requirente podrán solicitar informes técnicos cuando presuma fundadamente que la propuesta no podrá ser cumplida en la forma debida por tratarse de precios excesivamente bajos de acuerdo con los criterios objetivos que surjan de los precios de mercado y de la evaluación de la capacidad del oferente. Cuando de los informes técnicos surja que la oferta no podrá ser cumplida, corresponderá la desestimación de la oferta en los renglones pertinentes. A tales fines se podrá solicitar a los oferentes precisiones sobre la composición de su oferta que no impliquen la alteración de la misma.</p>	
Firma y Aclaración	
Lugar y fecha	

ANEXO IV - INSTRUCTIVO PARA GENERAR OFERTA ELECTRÓNICA ENCRYPTADA

INTRODUCCIÓN

En virtud de los acontecimientos relacionados al COVID19 DNU 297/2020 y sus modificaciones, hemos implementado el sistema de oferta electrónica el cual se describe a continuación, como así también en el Pliego de Bases y Condiciones Particulares.

1) Para MAC OS:

Comprimir un archivo o una carpeta: Pulsa Control + clic en él o tócalo con dos dedos y, a continuación, selecciona Comprimir en el menú de funciones rápidas. ...

Descomprimir (expandir) un ítem: Haz doble clic en el archivo.

2) Para Windows:

PASO 1)

INSTALAR 7-ZIP

1. Descargar el archivo de instalación desde <https://www.7-zip.org/>

Download 7-Zip 19.00 (2019-02-21) for Windows:

Link	Type	Windows	Size
Download	.exe	32-bit x86	1 MB
Download	.exe	64-bit x64	1 MB

2. Abra el archivo .exe 7-zip y ejecute el Instalador de 7-zip según la versión del sistema operativo que tenga, si no sabe qué versión tiene, ejecute ambos instaladores (32 bits y 64 bits).



3. Seleccionar Instalar y luego cerrar como figura en la imagen y terminamos la instalación.

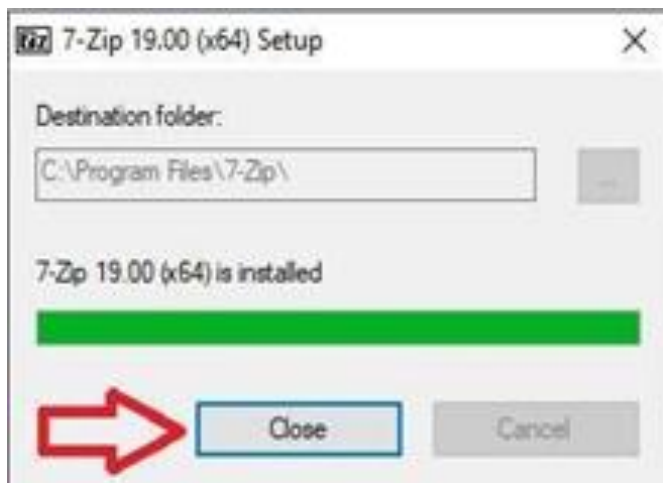

PASO 2) GENERAR OFERTA EN ARCHIVO ZIP CON CLAVE DE PROTECCIÓN.

1. Seleccione el archivo/carpeta que desea proteger (recuerde incorporar toda la documentación requerida en el PByCP), luego haga **clic derecho** sobre el este, posicione sobre la opción **"7-zip"** y elija la **"añadir al archivo"**.



2. Complete los campos como descriptos en la imagen y acepte el cuadro. Colocar como nombre de archivo el nombre de oferente y licitación por la que participa. Ej: **N° CAB-2021-FLB-041**

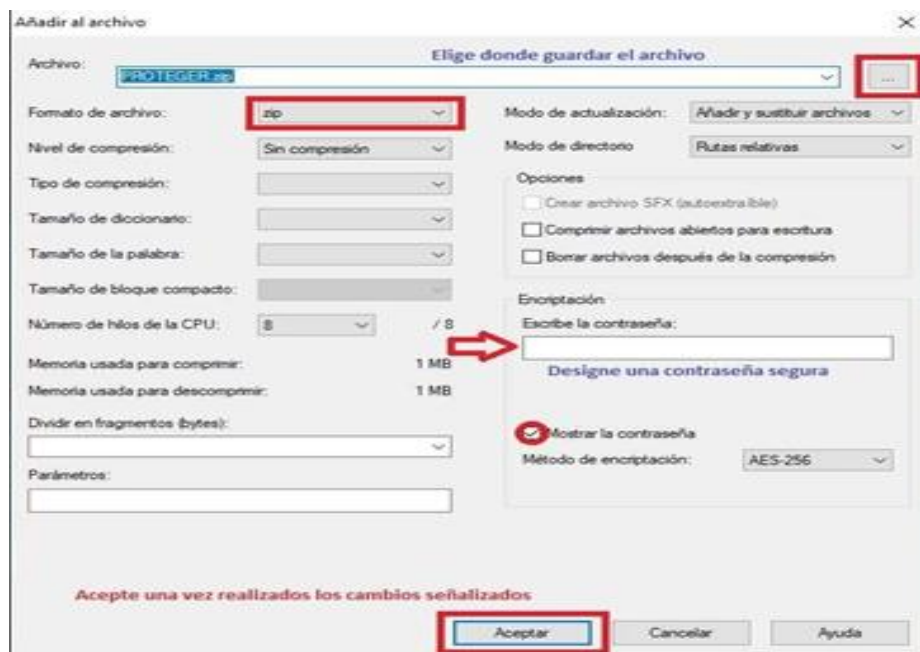

3. Una vez terminado el proceso nos debería haber generado un archivo protegido, podemos comprobar esto abriendo el mismo y nos pedirá que ingresemos la contraseña si queremos ver algún documento dentro o extraerlo.

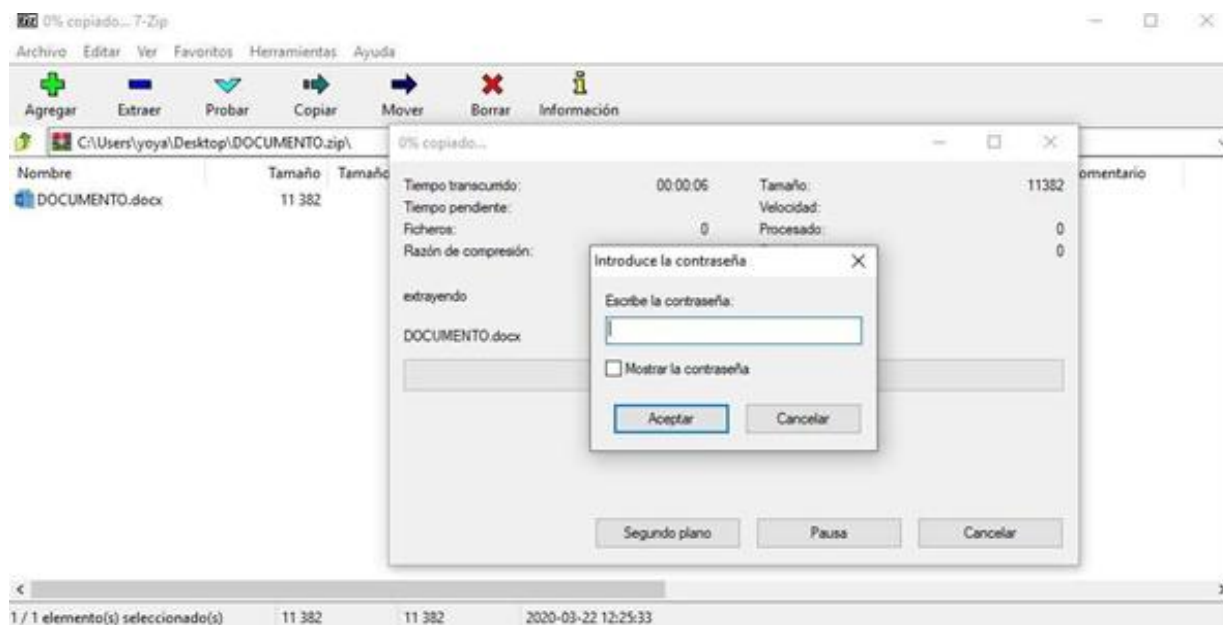

3) ENVIAR SU OFERTA POR CORREO ELECTRÓNICO

La oferta deberá enviarse mediante correo electrónico a la dirección compras.flb@fm.gob.ar.

Deberá activar cuando realiza el envío de la oferta la opción de confirmación de recepción y lectura del correo electrónico, la cual servirá como único comprobante de que su oferta ha sido, enviada antes de la fecha prevista y recibida por FMSE.

No se considerarán válidas las ofertas y contraseñas RECIBIDAS CON POSTERIORIDAD a la fecha y hora indicadas para el acto de aperturas de ofertas.

Asunto del correo electrónico: NOMBRE DE LA EMPRESA – PROCEDIMIENTO N° - PRODUCTO O SERVICIO.

Adjuntando el archivo ZIP con contraseña generado anteriormente.



República Argentina - Poder Ejecutivo Nacional
2021 - Año de Homenaje al Premio Nobel de Medicina Dr. César Milstein

Hoja Adicional de Firmas
Pliego

Número:

Referencia: PBYCP CAB-2021-FLB-041 - REACONDICIONAR LA RED DE GAS CASA N° 6 B° GRAL.
MOSCONI

El documento fue importado por el sistema GEDO con un total de 49 pagina/s.