



PLIEGO DE BASES Y CONDICIONES PARTICULARES

FABRICACIONES MILITARES SOCIEDAD DEL ESTADO

CUIT N° 30-54669396-8

DEPENDENCIA: SEDE CENTRAL

DIRECCIÓN: AV. CABILDO N° 65

CORREO ELECTRÓNICO: LEILA.CANTERA@FM.GOB.AR

EXPEDIENTE N° EX-2022-75203092- -APN-GCYC#FMSE

TIPO DE CONTRATACIÓN: Contratación Directa CDI-2022-SC-005

ALCANCE: NACIONAL

MODALIDAD: SIN MODALIDAD

Artículo 1º. Información General.

1.1. Descarga del Pliego: El Pliego estará disponible en forma gratuita a través de la página web de FMSE <https://www.fm.gob.ar/index.php/contrataciones-tabla/>

La difusión de todas y cada una de las etapas administrativas, serán publicadas en mencionada página web.

<p><u>1.2. Presentación de ofertas:</u> - podrán enviarse ofertas mediante correo electrónico a la dirección LEILA.CANTERA@FM.GOB.AR</p>
--

El oferente deberá activar cuando realiza el envío de la oferta la opción de confirmación de recepción y lectura del correo electrónico, la cual servirá como único comprobante de que su oferta ha sido- enviada antes de la fecha prevista y recibida por FMSE.

Dichas ofertas deberán ser enviadas en un **archivo comprimido en formato .zip y encriptado con contraseña que no supere los 25 MB. En caso de que el peso del .zip supere los 25 MB la misma deberá ser particionada en distintos .zip que no superen dicha capacidad (ver Instructivo adjunto).** Dentro del archivo se deberá incluir toda la documentación requerida en el presente Pliego y colocar como asunto del correo electrónico: NOMBRE DE LA EMPRESA - PROCEDIMIENTO N° - PRODUCTO O SERVICIO.



1.3. Consultas sobre el Pliego: Todas las consultas relacionadas con el presente Pliego deberán ser efectuadas - únicamente por medio electrónico y a la dirección de correo LEILA.CANTERA@FM.GOB.AR En el asunto del correo electrónico a enviar, se deberá identificar el procedimiento de selección al cual se refiere la consulta. No se aceptarán consultas telefónicas y no serán contestadas aquellas que se presenten fuera de término.

1.4. FECHA DE APERTURA DE OFERTAS: LUNES 01 DE AGOSTO DE 2022 12 HS

1.5. INICIO DE VIDEO CONFERENCIA: - LUNES 01 DE AGOSTO DE 2022 12 HS

LINK VIDEO CONFERENCIA: LUNES 01 DE AGOSTO DE 2022 12 HS

Unirse a la reunión Zoom

<https://us05web.zoom.us/j/89962848158?pwd=alF1QWlXa2p0c1ZGaVc5dIBrciNlZz09>

ID de reunión: 899 6284 8158

Código de acceso: P51XBU

Artículo 2°. Terminología.

A los efectos de la interpretación del Pliego, sus Anexos y todo otro documento relacionado con este proceso de adquisición, las siguientes definiciones tendrán el significado y el alcance que a continuación se describe:

PBYCP: Pliego de Bases y Condiciones Particulares.

FMSE: FABRICACIONES MILITARES SOCIEDAD DEL ESTADO.

OFERTA: Toda la documentación presentada en tiempo y forma por el oferente, constituida por PBYCP, cotización, anexos, con más toda otra documentación requerida y/o que éste acompañe, así como también la parte pertinente de las consultas solicitadas y sus correspondientes respuestas.

OFERENTE: Es la persona física o jurídica que formule una oferta, realizada en tiempo y forma, en el presente procedimiento de selección.

CONTRATANTE: La parte que solicita un determinado bien o servicio a cambio de una contraprestación (Sede Central-SC).

Artículo 3°. Objeto.

Adquisición de Servicio de Reproceso de rezago latón 70/30 y 90/10, con destino a FABRICA MILITAR FRAY LUIS BELTRAN perteneciente a Fabricaciones Militares Sociedad del Estado.



Artículo 3. 1º Especificaciones Técnicas

Las especificaciones técnicas se describen en el ANEXO I adjunto.

Artículo 4º. Consulta Inscripción REGISTRO DE PROVEEDORES DE FMSE

A los efectos de constatar la inscripción en el Registro de Proveedores de FMSE consultará la información en el portal de FMSE.

Los proveedores serán los responsables de mantener toda la documentación requerida de manera actualizada.

Artículo 5º. Requisitos de las ofertas.

Las ofertas deberán ser presentadas según lo indicado mediante correo electrónico y deberán cumplir con los siguientes requisitos:

- a) Deberán ser redactadas en idioma nacional y encontrarse firmadas por persona facultada para ello;
- b) Las testaduras, enmiendas, raspaduras o interlíneas, si las hubiere, deberán estar debidamente salvadas por el firmante de la oferta.

Asimismo, las ofertas deberán contener:

c) Propuesta Económica: La cotización de conformidad con lo estipulado en la planilla de cotización adjunta (Anexo II).

d) La garantía de mantenimiento de la oferta o la constancia de haberla constituido. En caso de presentar la constancia de garantía o de presentación de garantía en copia, ambas situaciones deberán ser subsanadas en el plazo de 48 horas hábiles de efectuado el acto de apertura de ofertas.

La garantía de mantenimiento de oferta será del CINCO POR CIENTO (5%) del monto total de la oferta. En el caso de cotizar con descuentos, alternativas o variantes, la garantía se calculará sobre el mayor monto propuesto.

e) Propuesta Técnica: Deberá darse cumplimiento en su totalidad el Anexo I – Especificaciones Técnicas, del presente Pliego.



f) Presentar las Declaraciones Juradas art. 7 del Decreto n 312/2010, Declaración Jurada de oferta nacional, Declaración Jurada de Intereses, Declaración Jurada Previsional, Declaración Jurada que manifieste la vigencia de la documentación aportada al Registro de Proveedores del FMSE)

Para el caso de presentación de póliza de caución, se requerirá la certificación de la firma del emisor por parte de escribano público, debiendo el citado profesional dejar constancia que el firmante posee facultades suficientes para la suscripción del acto. Asimismo, cabe destacar que para el supuesto de que la mencionada certificación la efectúe un profesional fuera del ámbito de CABA, se requerirá además su legalización por parte del Colegio de Escribanos de la citada Ciudad.

Artículo 6º. Presentación de documentación.

Proveedores Nacionales.

a) Declaración jurada de oferta nacional, mediante la cual se acredite el cumplimiento de las condiciones requeridas para ser considerada como tal, de acuerdo a la normativa vigente sobre la materia, en los casos en que se oferten bienes de origen nacional.

b) Constancia de inscripción ante la Administración Federal de Ingresos Públicos (AFIP) actualizada.

c) Constancia de Inscripción Ingresos Brutos (Convenio Multilateral CM 01 o Contribuyente Local).

d) Declaración Jurada de Intereses.

e) Deberán consignar el domicilio especial para el procedimiento de selección en el que se presenten, el que podrá constituirse en cualquier parte del territorio nacional.

f) Declaración Jurada Judicial: Deberán denunciar con carácter de declaración jurada, sí mantienen o no juicios con el ESTADO NACIONAL o sus entidades descentralizadas, en carácter de actores o demandados, individualizando en su caso: carátula, número de expediente, monto reclamado, fuero, juzgado, secretaría y entidad demandada.

g) Declaración Jurada de Elegibilidad.



- h) Contrato social o estatutos inscriptos en la Inspección General de Justicia o Registro Público de Comercio.
- i) Documentación que acredite la calidad del firmante y facultades para suscribir la oferta en nombre de la empresa.
- j) Declaración jurada respecto de la no existencia de deuda exigible en concepto de aportes, contribuciones y toda otra obligación provisional – form. D.J. N° 522/A.
- k) En caso de encontrarse inscripto en el Registro de Proveedores de FMSE, se requerirá la presentación de una declaración jurada en la que se manifieste la vigencia de los datos y documentación oportunamente acompañados, o el aporte de aquellos que deban actualizarse.

6.2 Proveedores Extranjeros

Toda la presente documentación deberá ser traducida al idioma nacional

6.2.1 Personas Humanas:

- a) Copia fiel del pasaporte o documento de identificación del país de origen en caso de no poseer pasaporte.
- b) Copia fiel del formulario de inscripción en el ente tributario del país de origen o constancia equivalente.

6.2.2. Personas jurídicas:

- a) Documentación que acredite la constitución de la persona jurídica conforme a las normas que rijan la creación de dichas instituciones.
- b) Documentación que acredite la personería (mandato, acta de asamblea en el que se lo designe como representante de la entidad respectiva, etc.) del apoderado o mandatario que actúe en representación de la entidad respectiva.
- c) Copia fiel del formulario de inscripción en el ente tributario del país de origen o constancia equivalente.
- d) Toda documentación adicional requerida en el presente pliego.

En la oferta respectiva deberá constar, con carácter de declaración jurada, que, en el país de origen de la mercadería, no se encuentra restringida la exportación de lo cotizado y por ende que no existen inconvenientes para la obtención de la licencia respectiva.



Artículo 7º. Apertura Electrónica.

7.1. La apertura de ofertas se llevará a cabo por vía electrónica. Los oferentes serán citados a una videoconferencia a través de un enlace web (Punto 1.5 del presente PBYCP), compatible con distintos navegadores.

7.2. En ocasión de la videoconferencia, los oferentes proveerán las claves de acceso a los archivos encriptados enviados, para lo cual el Gestor de Compras comenzará con la apertura de las ofertas, la cual podrá ser apreciada en tiempo real.

7.3. Ante la eventualidad o deseo del oferente de no participar del acto de apertura de ofertas, el mismo deberá validar su oferta con el envío de la contraseña de apertura del archivo encriptado mediante correo electrónico a LEILA.CANTERA@FM.GOB.AR , antes de la hora y día prefijados para el correspondiente acto.

No se considerarán válidas las ofertas y contraseñas RECIBIDAS CON POSTERIORIDAD a la fecha y hora indicadas para el acto de aperturas de ofertas.

7.4. El acto de presentación de oferta electrónica da por sentado la conformidad del presente pliego.

7.5. Se dará inicio a la videoconferencia con una anticipación de 5 minutos a efectos de realizar las verificaciones y ajustes técnicos necesarios a tal fin.

7.6. En todo momento los oferentes podrán visualizar el escritorio electrónico del anfitrión de FMSE donde se introducirán las claves de acceso a las ofertas.

7.7. Finalmente, el acto culmina con la recepción de un correo electrónico de los oferentes enviado a la casilla de correo indicada por el anfitrión, manifestando su conformidad al acta de apertura enviada previamente por el Gestor de Compras.

Los participantes deberán disponer a su costo y responsabilidad de una conexión a internet que confiable y que garantice la posibilidad de llevar a cabo la videoconferencia y gestiones asociadas a la apertura y visualización de documentos de oferta.



Artículo 8º. Consultas

Las consultas al pliego de bases y condiciones particulares deberán efectuarse únicamente por correo electrónico a: LEILA.CANTERA@FM.GOB.AR, identificando en el asunto el procedimiento de selección al cual se refiere la consulta, hasta el día **29 de Julio de 2022**.

En oportunidad de realizar una consulta al pliego, los consultantes que no lo hubieran hecho con anterioridad, deberán suministrar obligatoriamente su nombre o razón social, domicilio y dirección de correo electrónico en los que serán válidas las comunicaciones que deban cursarse hasta el día de apertura de las ofertas.

Si a criterio de Fabricaciones Militares Sociedad de Estado, la consulta es pertinente y contribuye a una mejor comprensión e interpretación del Pliego, se elaborará la correspondiente CIRCULAR la que será comunicada de acuerdo a lo dispuesto en el Reglamento de Contrataciones y Compras de FMSE.

Artículo 9º. Transparencia.

Para la preservación del acto de apertura, no se aceptarán archivos que no posean clave de encriptación, quedando desestimada la oferta en el momento de corroborarse tal situación.

Fabricaciones Militares Sociedad del Estado valora la colaboración de los proveedores y empresarios para fortalecer la transparencia de sus procesos de adquisiciones. Si desea realizar un reclamo o reportar una irregularidad o practica indebida puede hacerlo de manera segura y confidencial a la Unidad de Transparencia al teléfono +54 011-4779-3452 o escribir a transparencia@fm.gob.ar . Personalmente o por correo a: Av. Cabildo 65, piso 4º (C1426AAA), Unidad de Transparencia. Por nota o informe interno de la FMSE. Por Mesa de Entradas y Salidas de la FMSE. En este supuesto, el sector receptor derivará el expediente directamente a la UNIDAD DE TRANSPARENCIA. No dude en comunicarse, su aporte nos ayuda a comprar mejor.

Artículo 10º. Plazo de Mantenimiento de Oferta.

Las ofertas deberán permanecer válidas por el plazo de **CUARENTA Y CINCO (45) días corridos** contados a partir de la fecha de apertura de ofertas. Sin perjuicio de lo anterior, los oferentes podrán proponer un plazo distinto de mantenimiento de la oferta, cuya aceptación quedará a exclusiva discrecionalidad de FMSE. El plazo se prorrogará en forma automática por un período de tiempo igual a la inicial, y así sucesivamente, salvo que el oferente manifieste en forma expresa su voluntad de no renovar el plazo de mantenimiento, con una antelación mínima de DIEZ (10) días corridos al vencimiento de cada período.



El oferente podrá manifestar en su oferta que no renueva el plazo de mantenimiento al segundo período o que la mantiene por una determinada cantidad de períodos, y en ese caso, FMSE la tendrá por retirada a la finalización del período indicado.

Si el oferente indicará expresamente desde qué fecha retira la oferta, FMSE la tendrá por retirada en la fecha por él expresada. Si el oferente manifestara su negativa a prorrogar el mantenimiento de su oferta dentro del plazo fijado a tal efecto, quedará excluido del procedimiento de selección a partir del vencimiento del plazo de la oferta, sin pérdida de la garantía de mantenimiento de la oferta.

Artículo 11º. Valor del Módulo.

El valor del módulo se establece en PESOS TRES MIL (\$3.000,00).

Artículo 12º. Cotización.

12.1. La cotización deberá efectuarse conforme a la planilla indicada en el ANEXO II.

12.2. El precio cotizado será el precio final que FABRICACIONES MILITARES SOCIEDAD DEL ESTADO deberá abonar por todo concepto.

El precio unitario y cierto, en números, con referencia a la unidad de medida o tipo de contratación establecida en el Pliego, el precio total del renglón en números y el total general de la oferta, expresado en letras y números. Si el total cotizado para cada renglón no respondiera al precio unitario, se tomará este último como precio cotizado.

Ningún proceso de contratación admite ni lleva cálculo, liquidación o pago de variaciones de costos, actualizaciones ni en general cláusulas que tiendan a compensar eventuales correcciones monetarias. De existir variaciones de costos, estas serán asumidas por el contratista.

12.3. Sin perjuicio de la observancia de los requisitos establecidos en los artículos 15 y 19 del Pliego Único de Bases y Condiciones Generales (anexo IX del Reglamento de Compras y Contrataciones de FMSE), deberá tenerse presente:

a) La moneda de cotización de la oferta deberá ser PESOS ARGENTINOS O DOLARES ESTADOUNIDENSES.

b) El oferente deberá indicar su condición con respecto al IVA (inscripto - no inscripto - exento), en este sentido se informa que FABRICACIONES MILITARES SOCIEDAD DEL ESTADO se encuentra inscripta en el Régimen General de Empadronamiento, bajo el CUIT N° 30- 54669396-8 y es Agente de Retención y Percepción en este impuesto.



Asimismo, FMSE es también Agente de Retención y Percepción del Impuesto a los Ingresos Brutos de Ciudad Autónoma de Buenos Aires, de la Provincia de Buenos Aires, de la Provincia de Córdoba y de la Provincia de Santa Fe; del Impuesto a los Sellos de la Provincia de Córdoba (sellado íntegramente a cargo del proveedor). FABRICACIONES MILITARES SOCIEDAD DEL ESTADO es agente de Retenciones sobre Contribuciones Patronales. Respecto del Impuesto a las Ganancias FMSE es Agente de Retención.

Artículo 13º. Criterios de Evaluación.

La Comisión Evaluadora de Ofertas, evaluará el adecuado cumplimiento de las propuestas recibidas de lo exigido en este Pliego y las Especificaciones Técnicas, desde los puntos de vista técnico, económico, financiero y de la idoneidad del oferente, para determinar la oferta más conveniente para FMSE.

IMPORTANTE: FMSE podrá requerir la presentación de la documentación que estime necesaria en mérito a los datos requeridos en el presente pliego, debiendo el oferente presentarla en el plazo que se le indique.

Artículo 14º Plazo de entrega

Dentro de los 10 días hábiles de notificada la Orden de Compra.

Además del plazo de entrega previsto en el presente pliego, los oferentes podrán proponer otro plazo, cuya aceptación quedará a discrecionalidad de FMSE.

Artículo 15º Esquema de pagos

30 días de fecha de factura y certificación de entrega conforme. El Oferente podrá proponer otra condición de pago, cuya aceptación quedará a exclusiva discrecionalidad de FMSE.

Artículo 16º Confidencialidad de la información

El adjudicatario y todo el personal que se encuentre ligado al proceso objeto de la presente, están obligados a mantener la más estricta confidencialidad sobre la información que se ponga a disposición por el contratante, de los temas que se dicten o surjan del intercambio, o de cualquier otra fuente pública o privada indicada por este, en relación con el objeto del contrato. Esta obligación no se extinguirá con el cumplimiento del objeto del mismo.

Artículo 17 º: Inexistencia de la dependencia laboral

Todo el personal afectado a este servicio estará bajo exclusivo cargo del adjudicatario, corriendo por su cuenta salarios, seguros, leyes sociales y previsionales y cualquier otra erogación sin



excepción, no teniendo en ningún caso el mismo, relación de dependencia con FMSE.

Por otra parte, queda entendido que FMSE no asumirá responsabilidad alguna y estará desligado de todo conflicto o litigio que eventualmente se genere por cuestiones de índole laboral entre el adjudicatario y el personal que este ocupara para prestar el servicio que se le ha contratado.

Artículo 18 °. Plazo para subsanar errores u omisiones.

La subsanación de deficiencias de las ofertas será posible en toda cuestión relacionada con la constatación de datos o información de tipo histórico obrante en bases de datos que no afecten el principio de igualdad de tratamiento para interesados y oferentes.

En estos casos la comisión evaluadora o la unidad operativa de contrataciones intimará al oferente a que subsane los errores u omisiones dentro del término de DOS (2) días hábiles.

Artículo 19°. Clases de garantías y momento de presentación.

19.1. De mantenimiento de la oferta:

El monto de la garantía de mantenimiento de la oferta se calculará aplicando el CINCO POR CIENTO (5%) sobre el importe que surja de la multiplicación entre la cantidad ofertada y el precio unitario cotizado. La misma deberá ser integrada dentro del plazo establecido para la presentación de ofertas.

19.2. De cumplimiento del contrato:

Del DIEZ POR CIENTO (10%) del monto total del contrato, la que deberá ser integrada dentro del plazo de CINCO (5) días de notificada la orden de compra o de la firma del contrato.

19.3. De impugnación al dictamen de evaluación de las ofertas:

La garantía por impugnación al dictamen de evaluación de las ofertas será del CINCO POR CIENTO (5%) del monto de la oferta del renglón o los renglones en cuyo caso se hubiere presentado la impugnación; considerando el total del monto de la propuesta ante la imposibilidad de efectuar la expresada diferenciación.

Los oferentes podrán impugnar la adjudicación dentro de los DOS (2) días hábiles a contar desde su notificación.

19.4. Contragarantía:

La contragarantía a presentar será por el equivalente a los montos que reciba el co-contratante como adelanto.



19.5. De impugnación a la adjudicación:

La garantía de impugnación a la adjudicación será del DIEZ POR CIENTO (10%) del monto de la oferta del renglón o los renglones en cuyo caso se hubiere presentado la impugnación; considerando el total del monto de la oferta ante la imposibilidad de efectuar la expresada diferenciación.

Los oferentes podrán impugnar la adjudicación dentro de los DOS (2) días hábiles a contar desde su notificación.

Las garantías de impugnación serán reintegradas al impugnante sólo en caso de que la impugnación sea resuelta favorablemente y en la proporción que corresponda.

Artículo 20º. Formas de las garantías

20.1. La garantía se deberá constituir en la misma moneda en que se hubiere hecho la oferta. Cuando la cotización se hiciera en moneda extranjera y la garantía se constituya en efectivo o cheque, el importe de la garantía deberá consignarse en moneda nacional y su importe se calculará sobre la base del tipo de cambio vendedor del BANCO DE LA NACIÓN ARGENTINA vigente al cierre del día anterior a la fecha de constitución de la garantía. En caso de que la oferta contenga dos o más monedas, deberán presentarse garantías separadas conteniendo cada una de ellas las distintas divisas cotizadas.

20.2. Las garantías mencionadas en el artículo anterior del presente Pliego podrán constituirse de las siguientes formas, o mediante combinaciones de ellas:

- a) En efectivo, mediante depósito bancario en la cuenta de FMSE.
- b) Con cheque certificado contra una entidad bancaria, con preferencia del lugar donde se realice el procedimiento de selección.
- c) Con aval bancario u otra fianza a satisfacción de FMSE, extendida por un Banco reconocido sobre el Banco Nación Argentina o Banco Provincia de Córdoba, sucursal Buenos Aires, constituyéndose el fiador en deudor solidario, liso y llano y principal pagador con renuncia a los beneficios de división y excusión, así como al beneficio de interpelación judicial previa, en los términos de lo dispuesto en el Código Civil y Comercial de la Nación.
- d) Con pólizas electrónicas de seguro de caución, emitidas por entidades aseguradoras habilitadas a tal fin por la SUPERINTENDENCIA DE SEGUROS DE LA NACIÓN, extendidas a favor de FMSE. Se podrán establecer los requisitos de solvencia que deberán reunir las entidades aseguradoras, con el fin de preservar el eventual cobro del seguro de caución. La Sociedad deberá solicitar al oferente o adjudicatario la sustitución de la entidad aseguradora, cuando durante el transcurso del procedimiento o la ejecución del contrato la aseguradora originaria deje de cumplir los requisitos que se hubieran requerido.



- e) Con pagarés a la vista, cuando el importe del mismo no supere la suma de QUINIENTOS MÓDULOS (500 M).
- f) Con carta de crédito Stand By: indicando como beneficiario a Fabricaciones Militares Sociedad del Estado, abierta en un banco del exterior de primera línea, preferiblemente conformada sobre el BNA o Banco de Córdoba, sucursal Bs.As.

20.3. La elección de la forma de garantía, en principio, queda a opción del oferente o co-contratante.

20.4. Las garantías de mantenimiento de la oferta serán constituidas por el plazo inicial y sus eventuales renovaciones. Todas las garantías deberán cubrir el total cumplimiento de las obligaciones contraídas, debiendo constituirse en forma independiente para cada procedimiento de selección.

Artículo 21º. Excepciones a la obligación de presentar garantías.

21.1. No será necesario presentar garantías en los siguientes casos:

- a) Cuando el monto de la oferta no supere la cantidad que represente TRESCIENTOS MÓDULOS (300 M) - [\$ 900.000,00].
- b) Cuando el monto de la orden de compra o contrato no supere la cantidad que represente QUINIENTOS MÓDULOS (500 M) – [\$ 1.500.000,00].
- c) Ejecución de la prestación dentro del plazo de integración de la garantía.

En caso de rechazo de la prestación, se generará la obligación de integrar la garantía en el plazo de 5 días hábiles, contado a partir de la fecha de notificación del rechazo. FMSE podrá ejercer el derecho de retención de los bienes recibidos hasta tanto se integre la garantía.)

- d) Cuando el oferente sea una jurisdicción o entidad perteneciente al Sector Público Nacional en los términos del artículo 8º de la Ley N° 24.156 y sus modificatorios.
- e) Cuando se trate de los procesos de contratación directa por exclusividad o especialidad, urgencia o emergencia, confidencial o reservado e interadministrativos.



21.2. No obstante lo dispuesto, todos los oferentes, adjudicatarios y co-contratantes quedan obligados a responder por el importe de la garantía no constituida, de acuerdo al orden de afectación de penalidades establecido en el presente Pliego, a requerimiento de FMSE, sin que puedan interponer reclamo alguno sino después de obtenido el cobro o de efectuado el pago.

21.3. Las excepciones previstas en el presente artículo no incluyen a las contragarantías.

Artículo 22º. Adjudicación

La adjudicación será notificada al adjudicatario y el resto de los oferentes, dentro de los tres (3) días de dictado el acto respectivo. Si se hubieran formulado impugnaciones contra el dictamen de evaluación de ofertas, estas serán resueltas en el mismo acto que disponga la adjudicación, previa intervención de la Gerencia de Asuntos Jurídicos quien deberá emitir el dictamen de estilo al respecto.

Artículo 23º Perfeccionamiento del contrato - Plazo de Orden de Compra.

La notificación de la orden de compra o del respectivo contrato al adjudicatario se realizará mediante correo electrónico.

Los contratos quedaran perfeccionados en el momento de notificarse la orden de compra o de suscribirse el instrumento contractual respectivo.

El plazo de cumplimiento de la orden de compra queda definido una vez perfeccionada la misma, y comenzará a correr a partir de su notificación. En los casos en que se prevea un anticipo financiero, el referido plazo de cumplimiento comenzará a correr desde el efectivo pago del mismo.

Artículo 24º. Plazo de duración del contrato

24.1. De acuerdo a lo establecido en el presente pliego, el plazo de ejecución será contado a partir del perfeccionamiento de la contratación o desde el efectivo pago del anticipo (en los casos en que se encuentre previsto).

24.2. Durante el transcurso de un contrato de suministro de prestaciones sucesivas o de prestación de servicios, FMSE podrá disponer, fundadamente, la prórroga del mismo conforme lo determina el Reglamento de Contrataciones y Compras de FMSE.



- 24.3. Los contratos de bienes en los que el cumplimiento de la prestación se agotara en una única entrega, no podrán prorrogarse.
- 24.4. Los contratos podrán prorrogarse por única vez y por un plazo igual o menor al del contrato inicial, salvo circunstancias excepcionales en las que pudiese verse comprometida la actividad de FMSE.
- 24.5. Cuando el plazo original del contrato fuere plurianual, podrá prorrogarse como máximo hasta UN (1) año adicional, salvo la excepción dispuesta en el punto anterior.

Artículo 25º. Aumentos y disminuciones

- 25.1. FMSE tendrá la facultad de aumentar o disminuir hasta un TREINTA POR CIENTO (30%) el monto total del contrato, en las condiciones y precios pactados y con la adecuación de los plazos respectivos.
- 25.2. En los casos en que resulte imprescindible para FMSE, el aumento o la disminución podrán exceder el TREINTA POR CIENTO (30%), debiendo requerirse la conformidad del co-contratante. Si ésta no fuera aceptada, no generará ningún tipo de responsabilidad al proveedor ni será pasible de ningún tipo de penalidad o sanción.
- 25.3. En ningún caso las ampliaciones o disminuciones podrán exceder del CINCUENTA POR CIENTO (50%) del monto total del contrato aún con consentimiento del co-contratante. Salvo excepciones que deberán ser debidamente fundamentadas y deberán ser autorizadas por el Directorio de FMSE.

Artículo 26º. Plazo de otorgamiento de la conformidad de la recepción

La conformidad de la recepción definitiva se otorgará dentro del plazo de DIEZ (10) días hábiles, a partir de la recepción de los bienes o servicios objeto del contrato.

A tal fin, efectuada la recepción de cada uno de los componentes que integren la prestación, los funcionarios designados por la FMSE, procederán a efectuar una inspección de aceptación de lo entregado, con el objeto de constatar que cumple exactamente con las especificaciones técnicas. De resultar satisfactoria se procederá a otorgar la conformidad de recepción ut supra mencionada. Si no fuera así, se intimará al proveedor para que efectúe las acciones necesarias a fin de adecuar



su prestación al Pliego, debiendo el adjudicatario proceder al retiro de los elementos rechazados y a su reemplazo en el plazo que se establezca en la intimación, a su exclusivo costo.

Artículo 27º. Oportunidad, forma y lugar de presentación de las facturas.

27.1. Las facturas deberán ser presentadas una vez recibida la conformidad de la recepción, en la forma y en el lugar indicado en el punto 22.2. del presente artículo, lo que dará comienzo al plazo fijado para el pago.

27.2. Las facturas serán enviadas en forma digital a las siguientes casillas de email: erika.eggars@fm.gob.ar , irina.lopez@fm.gob.ar, cumplimiento@fm.gob.ar

27.3. Las facturas o documentos equivalentes, deberán contener siguientes datos:

27.3.1. Del proveedor de FMSE:

- a) Nombre y apellido o denominación.
- b) Domicilio
- c) Clave Única de Identificación Tributaria (CUIT)
- d) Lugar y fecha de emisión.
- e) En el caso de facturas "A" y "C" deben poseer el C.A.I: "Código de Autorización de Impresión", en la parte inferior- El C.A.I. no debe estar vencido al momento de la facturación.
- f) En caso de facturas electrónicas, deben poseer el C.A.E. "Código de Autorización Electrónico", en la parte inferior. El C.A.E. debe estar vigente al momento de la facturación.

27.3.2. De FMSE:

- a) Razón Social: FABRICACIONES MILITARES SOCIEDAD DEL ESTADO.
- b) Domicilio Comercial: Av. Cabildo 65 - CABA - CP 1426.
- c) Clave Única de Identificación Tributaria (C.U.I.T) 30-54669396-8.
- d) Leyenda: "IVA RESPONSABLE INSCRIPTO".

27.4. Con relación a la operación efectuada:

Deberá especificar el N° de orden de compra, y la descripción del bien o servicio (cantidad, precios



unitarios, precio total), que coincida con la descripción de la orden de compra.

27.5. Con relación al tratamiento a dispensar al Impuesto al Valor Agregado:

- a) Emisor Responsable Inscripto en el Impuesto al Valor Agregado.
- b) La alícuota a la que está sujeta la operación.
- c) El monto del impuesto resultante.
- d) El monto de los restantes tributos que no integren el precio neto gravado.
- e) El importe de la percepción que resulte procedente.

27.5.1. Emisor adherido al Régimen Simplificado (Monotributo): En ningún caso corresponderá efectuar discriminación alguna del Impuesto al Valor Agregado que recaee sobre las operaciones, con prescindencia del carácter que revista el comprador y del tipo de transacción de que se trate.

27.6. Los comprobantes no deben presentar enmiendas, raspaduras y/o alteraciones excepto que estén debidamente salvados por su emisor.

Artículo 28º. Plazo y moneda de pago.

El pago se efectuará dentro de los TREINTA (30) días hábiles de presentación de la factura y certificado de recepción conforme.

28.1. Al efectuar su cotización los oferentes deberán tener presente la forma de pago prevista en el presente Pliego. No obstante, podrán cotizar otra forma de pago, cuya aceptación quedará sujeta a la decisión unilateral de FMSE.

28.2. El plazo comenzará a regir a partir de la presentación de la factura, la que a su vez estará condicionada al previo certificado de conformidad. En caso de que la factura se hubiese presentado con antelación al certificado de recepción, el plazo correrá desde la emisión de este último.

28.3. El término fijado será interrumpido si existieran observaciones sobre la documentación presentada, así como cualquier otra cuestión imputable al acreedor, hasta que se proceda a su subsanación.



28.4. El pago se efectuará en moneda de curso legal de la República Argentina.

28.5. Para el caso de cotizaciones realizadas en moneda extranjera por un oferente local, deberá calcular el monto del desembolso tomando en cuenta el tipo de cambio cotización billete vendedor cerrado del BANCO DE LA NACIÓN ARGENTINA del día anterior de la acreditación bancaria correspondiente.

28.6. El plazo para el pago de las facturas de anticipos será dentro de los TREINTA (30) días corridos, salvo que en las especificaciones técnicas se estableciera un plazo distinto, y en todos los casos comenzará a regir a partir de la presentación de la factura, siempre y cuando la misma se encuentre conformada e integrada la contra garantía cuando proceda. En caso contrario, el plazo correrá desde que se satisfagan los requisitos que admitan su liquidación.

28.7. Para el caso de cotizaciones realizadas en moneda extranjera por un oferente extranjero.

Artículo 29º. Procedimiento sin efecto

FMSE podrá dejar sin efecto el procedimiento de contratación en cualquier momento anterior al perfeccionamiento del contrato, sin lugar a indemnización alguna en favor de los interesados u oferentes.

Artículo 30º. Cumplimiento.

Todas las contrataciones deberán respetar el Régimen de fomento para las Micro, Pequeña y Mediana Empresa con los alcances y condiciones establecidos en el Decreto N° 1075/2001 y normas complementarias, así como los "Estándares Tecnológicos para la Administración Pública Nacional" (ETAP's) previstos en la Disposición N° 1-E/2018 de la Oficina Nacional de Tecnologías de Información y el Régimen de "Compre argentino" establecido en la Ley N° 27.437 y normas complementarias.

Artículo 31º. Penalidades.

31.1. Los oferentes, adjudicatarios y co-contratantes serán pasibles de las penalidades establecidas en el presente artículo, cuando incurran en las siguientes causales:



a) Pérdida de la garantía de mantenimiento de oferta:

- a.1.) Si el oferente manifestara su voluntad de no mantener su oferta fuera del plazo fijado para realizar tal manifestación o retirara su oferta sin cumplir con los plazos de mantenimiento.
- a.2.) Si el adjudicatario rechaza o no retira la orden de compra o contrato, dentro de los CINCO (5) días hábiles de notificada.

b) Pérdida de la garantía de cumplimiento del contrato:

- b.1.) Por incumplimiento contractual, si el co-contratante desistiere en forma expresa del contrato antes de vencido el plazo fijado para su cumplimiento, o vencido el plazo de cumplimiento original del contrato o de su extensión, sin que los bienes fueran entregados o prestados los servicios de conformidad.
- b.2.) Por ceder el contrato sin autorización de FMSE.

c) Multa por mora en el cumplimiento de sus obligaciones:

- c.1.) Se aplicará una multa del CERO COMA TRES POR CIENTO (0,3%) del valor de lo satisfecho fuera de término por cada día corrido de atraso.
- c.2.) FMSE podrá prever la aplicación de otras multas por faltas vinculadas a las prestaciones a cargo del proveedor, las que deberán especificarse en el respectivo Pliego de Bases y Condiciones Particulares.

En ningún caso las multas podrán superar el CIEN POR CIENTO (100%) del valor del contrato.

d) Rescisión por su culpa:

- d.1.) Por incumplimiento contractual, si el co-contratante desistiere en forma expresa del contrato antes de vencido el plazo fijado para su cumplimiento, o vencido el plazo de cumplimiento original del contrato o de su extensión sin que los bienes fueran entregados o prestados los servicios de conformidad.
- d.2.) Por ceder el contrato sin autorización de FMSE.
- d.3.) En caso de no integrar la garantía de cumplimiento del contrato luego de la intimación cursada por FMSE, quedando obligado a responder por el importe de la garantía no constituida.

La rescisión del contrato podrá ser total o parcial. No obstante, ello, la consiguiente afectación de la garantía de cumplimiento del contrato en todos los casos se hará sobre el total del importe garantizado.



31.2. Las penalidades no serán aplicadas cuando el incumplimiento de la obligación provenga de caso fortuito o de fuerza mayor, debidamente documentado por el interesado y aceptado por FMSE o de actos o incumplimientos de autoridades públicas nacionales o de la contraparte pública, de tal gravedad que coloquen al co-contratante en una situación de razonable imposibilidad de cumplimiento de sus obligaciones. La existencia de caso fortuito o de fuerza mayor, deberá ser puesta en conocimiento de la jurisdicción o entidad contratante dentro de los CINCO (5) días de producido o desde que cesaren sus efectos. Transcurrido dicho plazo no podrá invocarse el caso fortuito o la fuerza mayor.

Artículo 32º. Sanciones.

32.1. Sin perjuicio de las correspondientes penalidades, los oferentes o co-contratantes podrán ser pasibles de las siguientes sanciones:

a) **Apercibimiento.**

El oferente a quien se le hubiese desestimado la oferta, salvo en los casos en que se prevea una sanción mayor.

b) **Suspensión.**

Se aplicará una suspensión para contratar por un plazo de hasta UN (1) año:

b.1.) Al adjudicatario al que se le hubiere revocado o rescindido total o parcialmente la adjudicación por causas que le fueren imputables.

b.2.) Al oferente, adjudicatario o co-contratante que, intimado para que deposite el valor de la penalidad aplicada, no hubiese efectuado el pago en el plazo fijado al efecto.

b.3.) Cuando se constate fehacientemente que el oferente, adjudicatario o co-contratante hubieren dado u ofrecido dinero o cualquier dádiva a fin de que funcionarios o empleados públicos con competencia referida a una licitación o contrato hagan o dejen de hacer algo relativo a sus funciones; o cuando se constate que el interesado presentó documentación o información falsa o adulterada.

Serán considerados sujetos activos de esta conducta quienes hayan cometido tales actos en interés del contratista directa o indirectamente, ya sea como representantes administradores, socios, mandatarios, gerentes, factores, empleados, contratados, gestores de negocios, síndicos, o cualquier otra persona física o jurídica.

Las consecuencias de estas conductas ilícitas se producirán aun cuando se hubiesen consumado en grado de tentativa.

32.2. Los plazos comenzarán a computarse a partir del día en que se carguen las respectivas suspensiones en el Sistema de Información de Proveedores.



FABRICACIONES MILITARES
SOCIEDAD DEL ESTADO



2022 - "Año de las Islas Malvinas"

Artículo 33º. Resolución de Controversias.

Frente a cualquier controversia judicial que se suscite con motivo de la presente, el oferente acuerda sustanciarlo ante los tribunales federales, renunciando a cualquier otro fuero o jurisdicción, así como el beneficio de recusación sin causa respecto del juez que resultare desinsaculado.



ANEXO I
ESPECIFICACIONES TÉCNICAS

1- Detalle de los bienes y/o servicios requeridos:

Ítem	Descripción	Un. de medida	Cantidad
1	LATON 70/30 DE 3,27 x 116mm – Según especificación 301495/8 y 400860/3	KG	9.000
2	LATON 90/10 DE 0,6 x 163mm - Según especificación 301053/5 y 400770/4	KG	2.400

2- **Ofertas parciales:** SI

3- **Ofertas variantes:** SI

4- **Ofertas alternativas:** si

5- **Estado de los bienes:** reprocesados

6- **Presentación de muestras:** NO

7- **Tolerancia aceptable:** según especificaciones

8- **Datos técnicos:** según especificaciones

9- **Norma:** según especificaciones

10- **Fecha de entrega:** dentro de los 60 días de notificada la Orden de Compra.

11- **Lugar de entrega:** FABRICA MILITAR FRAY LUIS BELTRAN

<div>D.G.F.F.M.M.</div> <div>Fábrica Militar Fray Luis Beltrán</div>		<div></div>	ESPECIFICACION DE COMPONENTE	Hoja 1 de 2 Ingeniería	
Descripción				LA FLEJE 90/10 E0,60X163A	301.053/5 002
Tipo de Componente Materia Prima		Procedencia Comprada		Tipo de Dibujo Sin Plano	Unidad de Medida Kilogramo
Reemplaza a 001D		Reemplazado por		Peso Terminado (Ref.) 0,86 Kg/m	Fecha Alta / Ultima Modificación 05/09/2017

Descripción Ampliada:

Fleje de Latón aleación 90/10, de 0,60 mm de espesor y 163 mm de ancho

A) Descripción del Material

Dimensiones:

Espesor [mm]: 0,60 (+/- 0,02) - [0,58 mínimo - 0,62 Máximo]

Ancho [mm]: 163 (+ 1) - [163 mínimo - 164 Máximo]

Desviación en la Rectitud (Norma COPANT 413 - 1972) [mm en 4 m de Longitud]: 20 Máximo

Composición Química:

Aleación CuZn 10 - N° de Material 2.0230 (Norma DIN 17660)

Cobre - Cu [%]: 89 mínimo - 91 Máximo

Impurezas:

Impurezas Individuales:

Aluminio - Al [%]: 0,02 Máximo

Hierro - Fe [%]: 0,05 Máximo

Manganeso - Mn [%]: 0,05 Máximo

Niquel - Ni [%]: 0,2 Máximo

Plomo - Pb [%]: 0,05 Máximo

Antimonio - Sb [%]: 0,01 Máximo

Estaño - Sn [%]: 0,05 Máximo

Otras totalizadas [%]: 0,05 Máximo

Impurezas Totalizadas Admisibles - Sin Incluir Niquel [%]: 0,3 Máximo

Cinc - Zn [%]: Resto - [8,5 Mínimo - 11 Máximo]

Calidad Superficial:

Acabado Brillante

Rugosidad - Ra [micrones]: menor o igual a 0,3

Características Mecánicas:

Tamaño de Grano [micrones]: [20 mínimo - 50 Máximo]

SigmaFlu - 0,2%

[N/mm²]: menor o igual a 140

[Kg/mm²]: menor o igual a 14,27

SigmaRot

[N/mm²]: [240 mínimo - 290 Máximo]

[Kg/mm²]: [24,5 mínimo - 29,6 Máximo]

Alargamiento en la Rotura (d10) [%]: 32 mínimo

Dureza (HB 0,625 / 3,91 - 10) [Kg/mm²]: 80 Máximo

D) Instrucciones para Ensayos y Controles

Copia No Controlada

Fecha y Hora de la Impresión:

19/03/2018 11:06:18

Entregada a

Formulario Electrónico ING-100 Versión 001 - Fecha de Incorporación al SGC: 14SEP17 - Fecha de Revisión:

/ Procedimiento: Proclng 004/17

D.G.F.F.M.M. Fábrica Militar Fray Luis Beltrán	 ESPECIFICACION DE COMPONENTE	Hoja 2 de 2 Ingeniería
Descripción LA FLEJE 90/10 E0,60X163A	301.053/5 002	

Según todo lo indicado en esta Especificación de Componente.

E) Observaciones Generales

Corte limpio sin rebabas.

Zona endurecida, desde el canto hacia el centro de la banda (ambos extremos) [mm]: 1 Máximo

Deberá entregarse en cintas (rollo) sólidas, libre de manchas, costras, huellas de laminación, fisuras, sopladuras, bordes ondulados o golpeados, inclusiones u otros defectos superficiales o interiores que comprometan su empleo en la fabricación de piezas por embutido profundo, en máquinas automáticas de producción en serie.

Los rollos en una sola tira sin soldadura, deberán tener un diámetro interior mínimo de 400 milímetros, un diámetro exterior máximo de 1.100 milímetros, una masa máxima de 1.000 Kilogramos, debiendo ser la longitud de la banda de 150 metros mínimo.

El embalaje debe ser tal que asegure las condiciones originales del producto.

Normas a consultar:

DIN 17660 - DIN 17670 - COPANT 413 - 1972

<div><div>D.G.F.F.M.M.</div><div></div><div>Fábrica Militar Fray Luis Beltrán</div></div>		ESPECIFICACION DE COMPONENTE	Hoja 1 de 2 Ingeniería
Descripción			X301.495/8 006
LA FLEJE 70/30 E3,27X116A			
Tipo de Componente Materia Prima	Procedencia Comprada	Tipo de Dibujo Sin Plano	Unidad de Medida Kilogramo
Reemplaza a 301.469/3	Reemplazado por	Peso Terminado (Ref.) 3,3 Kg/m	Fecha Alta / Ultima Modificación 12/10/2018

Descripción Ampliada:

Fleje de Latón aleación 70/30, de 3,27 mm de espesor y 116 mm de ancho

A) Descripción del Material

Dimensiones:

Espesor [mm]: 3,270 (- 0,040) - [3,230 mínimo - 3,270 Máximo]

Ancho [mm]: 116 (+ 1) - [116 mínimo - 117 Máximo]

Desviación de la rectitud [mm en 1 m de longitud]: 1,5 Máximo - Una vez debobinado y aplanado.

Composición Química:

Aleación CuZn30 - según Norma DIN 17660

Cobre - Cu [%]: 68,5 mínimo - 71,5 Máximo

Impurezas:

Impurezas Totalizadas Admisibles [%]: 0,30 Máximo

Impurezas Individuales:

Hierro - Fe [%]: 0,05 Máximo

Plomo - Pb [%]: 0,07 Máximo

Otras [%]: 0,05 Máximo

Cinc - Zn [%]: Resto - [28,2 mínimo - 31,5 Máximo]

Calidad Superficial (en ambas superficies):

Rugosidad - Ra [micrones]: 0,40 Máx

Acabado Brillante (Color Dorado), limpia y libre de defectos, corrosión, porosidad y/o pliegues

Características Mecánicas:

Tamaño de Grano [micrones]: [25 mínimo - 90 Máximo]

Uniformidad del Tamaño del Grano [Máximo - mínimo]: 40 Máximo

SigmaFlu - 0,2% - Yield Point

[N/mm²]: 186,40 Max

[Kg/mm²]: 19,00 Max

SigmaRot - Tensile Strength

[N/mm²]: 330 Ref

[Kg/mm²]: 33,67 Ref

Alargamiento en la Rotura - Elongation (en 100 mm) [%]: 45 mínimo

Resistencia al Corte - Shear Strength

[N/mm²]: 250 Ref.

[Kg/mm²]: 25,51 Ref.

Isotropía [%]: 2,5 Máximo - Ref.

Dureza HB (10*D**2) = 65 mínimo - 78 Máximo - (Valores de Estricto Cumplimiento)

D.G.F.F.M.M. Fábrica Militar Fray Luis Beltrán	 ESPECIFICACION DE COMPONENTE	Hoja 2 de 2 Ingeniería
Descripción LA FLEJE 70/30 E3,27X116A	X301.495/8 006	

C) Instrucciones de Fabricación y Montaje

Forma de Entrega del Material:

Dimensiones y Peso de la Bobina:

Diámetro Exterior [mm]: 1.100 Máximo

Diámetro Interior [mm]: 400 (+ 150) - [400 mínimo - 550 Máximo]

Peso [Kg]: 1.000 Máximo

Marcado:

Las Tarimas que contengan las Bobinas deberán tener la siguiente información:

Identificación del Fabricante

Número de Lote

Fecha de Fabricación

Peso Neto del Material

- Obs.01 El proveedor deberá suministrar junto con la entrega del material su certificado de conformidad. Este deberá contener la composición química y características mecánicas del lote del material entregado.
- Obs.02 La forma de empaque deberá asegurar la total protección del producto durante el transporte, manipuleo y almacenaje.
- Obs.03 Si en una misma Plataforma (Pallet) se entregan dos o más Rollos de material, se solicita la colocación de separadores de madera entre cada bobina para facilitar su manipuleo.

D) Instrucciones para Ensayos y Controles

Factores Críticos:

Dimensiones del Fleje

Dureza

Tamaño y Homogeneidad del Grano

Tensión de Fluencia - SigmaFlu

Alargamiento

Diámetro Interior de la Bobina

E) Observaciones Generales

Este material se emplea para la fabricación de Copas de Vainas en el Centro de Copas New Lachausseé 2017

<div>D.G.F.F.M.M.</div> <div>Fábrica Militar Fray Luis Beltrán</div>		<div></div> <div>ESPECIFICACION DE COMPONENTE</div>	<div>Hoja 1 de 2</div> <div>Ingeniería</div>
<div>Descripción</div> <div>FLEJE 90/10 SERVIC MO E I</div>			<div>400.770/4 001</div>
<div>Tipo de Componente</div> <div>Materia Prima</div>	<div>Procedencia</div> <div>Comprada</div>	<div>Tipo de Dibujo</div> <div>Sin Plano</div>	<div>Unidad de Medida</div> <div>Kilogramo</div>
<div>Reemplaza a</div>	<div>Reemplazado por</div>	<div>Peso Terminado</div>	<div>Fecha Alta / Ultima Modificación</div> <div>19/03/2021</div>

Descripción Ampliada:

Fleje de Latón 90/10, según Especificación de Componente FLB, Fabricado en Instalaciones y Equipos, con Mano de Obra, Supervisión e Insumos aportados por el Proveedor, y a partir de Materia Prima propiedad de F.M.S.E. en acuerdo a lo aquí detallado

A) Descripción del Material

El Material a entregar por el Proveedor deberá corresponderse en su totalidad a las Especificaciones de Componentes

301.053/5 - LA FLEJE 90/10 E0,6X163A

301.071/7 - LA FLEJE 90/10 E1,58X152A

según lo indicado en la Orden de Compra correspondiente.

B) Componentes

Matrícula	Descripción	Cantidad	
170.984/9	LA 70/30 REZAGO PRENSA DE COPAS	1,2	Kg
170.985/6	LA 90/10 REZAGO PRENSA DE COPAS	1	Kg

C) Instrucciones de Fabricación y Montaje

1. F.M.S.E. - entrega en FM"FLB" al Proveedor, Rezago de Flejes de Latón en Cantidad y Especificaciones que se detallan a continuación:

1.1. Cantidad

Por 1 Kg de Fleje de Latón 90/10 contratado, cualquiera sea su Matrícula, 1,2 Kg de 170.984/9 - LA 70/30 REZAGO CENTRO DE COPAS

Por 1 Kg de Fleje de Latón 90/10 contratado, cualquiera sea su Matrícula, 1,0 Kg de 170.985/6 - LA 90/10 REZAGO CENTRO DE COPAS

F.M.S.E. podrá entregar, y el Proveedor se compromete a aceptar, cantidades mixtas de Rezago de Latón 90/10 y 70/30, manteniendo ambos separados y clasificados según la siguiente Formula:

$$F90 = R90 + R70 / 1,2$$

donde:

F90 [Kg]: Cantidad a Fabricar de Fleje de Latón 90/10

R90 [Kg]: Cantidad de Rezago de Latón 90/10 a entregar al Proveedor por F.M.S.E.

R70 [Kg]: Cantidad de Rezago de Latón 70/30 a entregar al Proveedor por F.M.S.E.

conociendo los valores de F90 y R90,

$$R70 [Kg]: (F90 - R90) * 1,2$$

Copia Controlada N°:
Entregada a

Fecha y Hora de la Impresión

23/06/2022 10:14:24

Formulario Electrónico ING-100 - Versión 001 - Fecha en Vigencia en el SGC: 14SEP17 - Fecha de Revisión: (---) - Procedimiento: ProclngFLB 004/17

D.G.F.F.M.M. Fábrica Militar Fray Luis Beltrán	 ESPECIFICACION DE COMPONENTE	Hoja 2 de 2 Ingeniería
Descripción	FLEJE 90/10 SERVIC MO E I	400.770/4 001

conociendo los valores de F90 y R70

R90 [Kg]: F90 - R70 / 1,2

1.2. Composición Química

	Rezago Latón 70/30	Rezago de Latón 90/10
Cobre - Cu [%]	67,5 mín - 71,5 Máx	89 min - 91 Máx
Hierro - Fe [%]	0,015 Máx	0,015 Máx
Plomo - Pb [%]	0,015 Máx	0,015 Máx
Cinc - Zn [%]	Resto	Resto

2. Proveedor - Retira de FM"FLB" el Rezago de Flejes de Latón

NOTA: El Proveedor dispondrá de 10 días hábiles para el retiro del Rezago de Latón desde el Aviso emitido por F.M.S.E.

A partir de Transcurridos los diez días hábiles, comenzará a contar el Plazo de Entrega del Fleje de Latón enunciado en el Punto 5.

Esto lleva a totalizar un plazo Máximo de 40 días hábiles para la Entrega del Fleje de Latón, contados a partir del Aviso de retiro del Rezago de Latón

3. Proveedor - Controla Calidad y Cantidad del Rezago de Latón en sus instalaciones y Acepta o Rechaza el mismo.

NOTA: en caso de Rechazo, el responsable de retirar el Rezago de Latón de las Instalaciones del Proveedor será F.M.S.E., corriendo los gastos de Transporte Proveedor - FM"FLB" por cuenta de esta.

4. Proveedor - Procesa el Rezago de Latón en sus Instalaciones, con Equipos propios, su Mano de Obra y Supervisión e Insumos propios con el Objetivo de alcanzar las Especificaciones de Componente del Fleje de Latón en cuestión.

5. Proveedor - Traslada por cuenta propia su producto terminado hasta la FM"FLB".

NOTA: Contados a partir del día de retiro de la Materia Prima - Rezago de Fleje de Latón - el Proveedor dispondrá de 30 días hábiles para entregar su producto en FM"FLB".

6. F.M.S.E. - Dispondrá de 7 días hábiles para Aceptar / Rechazar el Lote de Fleje de Latón.

NOTA: Superado el Plazo de 7 días hábiles y no habiendo resolución por parte de F.M.S.E., el Lote en cuestión entregado será considerado aceptado.

Ante un Rechazo del Lote, o parte del Lote de Fleje de Latón, el Proveedor se hará cargo del Transporte de regreso del Material hasta sus Instalaciones.

D.G.F.F.M.M. Fábrica Militar Fray Luis Beltrán	ESPECIFICACION DE COMPONENTE	Hoja 1 de 2 Ingeniería	
Descripción FLEJE 70/30 SERVIC MO E I		400.860/3 001	
Tipo de Componente Materia Prima	Procedencia Comprada	Tipo de Dibujo Sin Plano	Unidad de Medida Kilogramo
Reemplaza a	Reemplazado por	Peso Terminado	Fecha Alta / Ultima Modificación 23/06/2022

Descripción Ampliada:

Fleje de Latón 70/30, según Especificación de Componente FLB, Fabricado en Instalaciones y Equipos, con Mano de Obra, Supervisión e Insumos aportados por el Proveedor, y a partir de Materia Prima propiedad de F.M.S.E. en acuerdo a lo aquí detallado

A) Descripción del Material

El Material a entregar por el Proveedor deberá corresponderse en su totalidad a las Especificaciones de Componentes

301.070/9 - LA FLEJE 70/30 E3,64X145A

301.495/8 - LA FLEJE 70/30 E3,27X116A

según lo indicado en la Orden de Compra correspondiente.

B) Componentes

Matrícula	Descripción	Cantidad
170.984/9	LA 70/30 REZAGO PRENSA DE COPAS	1 Kg

C) Instrucciones de Fabricación y Montaje

1. F.M.S.E. - entrega en FM"FLB" al Proveedor, Rezago de Flejes de Latón en Cantidad y Especificaciones que se detallan a continuación:

1.1. Cantidad

Por 1,00 Kg de Fleje de Latón 70/30 contratado, cualquiera sea su Matrícula, 1,00 Kg de 170.984/9 - LA 70/30 REZAGO CENTRO DE COPAS

1.2. Composición Química

Rezago Latón 70/30

Cobre - Cu [%]	67,5 mín - 71,5 Máx
Hierro - Fe [%]	0,015 Máx
Plomo - Pb [%]	0,015 Máx
Cinc - Zn [%]	Resto

2. Proveedor - Retira de FM"FLB" el Rezago de Flejes de Latón

NOTA: El Proveedor dispondrá de 10 días hábiles para el retiro del Rezago de Latón desde el Aviso emitido por F.M.S.E.

A partir de Transcurridos los diez días hábiles, comenzará a contar el Plazo de Entrega del Fleje de Latón enunciado en el Punto 5.

Esto lleva a totalizar un plazo Máximo de 40 días hábiles para la Entrega del Fleje de Latón, contados a partir del Aviso de retiro del Rezago de Latón

3. Proveedor - Controla Calidad y Cantidad del Rezago de Latón en sus instalaciones y Acepta o Rechaza el mismo.

NOTA: en caso de Rechazo, el responsable de retirar el Rezago de Latón

Copia Controlada N°:
Entregada a

Fecha y Hora de la Impresión

23/06/2022 10:11:45

Formulario Electrónico ING-100 - Versión 001 - Fecha en Vigencia en el SGC: 14SEP17 - Fecha de Revisión: (---) - Procedimiento: ProclngFLB 004/17

<div>D.G.F.F.M.M.</div> <div>Fábrica Militar Fray Luis Beltrán</div>	<div></div> <div>ESPECIFICACION DE COMPONENTE</div>	<div>Hoja 2 de 2</div> <div>Ingeniería</div>
<div>Descripción</div> <div>FLEJE 70/30 SERVIC MO E I</div>		<div>400.860/3 001</div>

de las Instalaciones del Proveedor será F.M.S.E., corriendo los gastos de Transporte Proveedor - FM"FLB" por cuenta de esta.

4. Proveedor - Procesa el Rezago de Latón en sus Instalaciones, con Equipos propios, su Mano de Obra y Supervisión e Insumos propios con el Objetivo de alcanzar las Especificaciones de Componente del Fleje de Latón en cuestión.

5. Proveedor - Traslada por cuenta propia su producto terminado hasta la FM"FLB".

NOTA: Contados a partir del día de retiro de la Materia Prima - Rezago de Fleje de Latón - el Proveedor dispondrá de 30 días hábiles para entregar su producto en FM"FLB".

6. F.M.S.E. - Dispondrá de 7 días hábiles para Aceptar / Rechazar el Lote de Fleje de Latón.

NOTA: Superado el Plazo de 7 días hábiles y no habiendo resolución por parte de F.M.S.E., el Lote en cuestión entregado será considerado aceptado.

Ante un Rechazo del Lote, o parte del Lote de Fleje de Latón, el Proveedor se hará cargo del Transporte de regreso del Material hasta sus Instalaciones.



ANEXO II

MODELO PLANILLA DE COTIZACIÓN

**PROCEDIMIENTO N° CDI-2022-SC-005 OBJETO: Servicio de Reproceso de rezago
latón 70/30 y 90/10**

El que suscribe,, DNI, con domicilio legal en la calle, Localidad.....Teléfono.....E-Mail en representación de la empresa.....CUIT, luego de interiorizarse de las Condiciones particulares y técnicas que rigen la presente contratación, aceptando la totalidad de todas las condiciones mencionadas, indica que la oferta presentada asciende a la suma de....., se compone de la siguiente forma:

RG N°	OBJETO	CANT	UNIDAD DE MEDIDA	ALÍCUOTA IMPUESTOS	PRECIO UNITARIO S/IMPUESTOS	PRECIO TOTAL S/IMPUESTOS
1	LATON 70/30 DE 3,27 x 116mm – Según especificación 301495/8 y 400860/3	9.000	KG			
2	LATON 90/10 DE 0,6 x 163mm - Según especificación 301053/5 y 400770/4	2.400	KG			
SUBTOTAL						
IVA ¹						
PERCEPCIÓN IVA ²				No corresponde		
PERCEPCIÓN ISIB ³						
IMPUESTOS INTERNOS ⁴						

¹Indicar la alícuota correspondiente al Impuesto al Valor Agregado (IVA)

²FMSE no resulta pasible de percepción IVA (art. 4º inciso a) punto 2 RG. 2408).

³Indicar jurisdicción y alícuota de percepción

⁴Indicar la alícuota correspondiente



FABRICACIONES MILITARES
SOCIEDAD DEL ESTADO



2022 - "Año de las Islas Malvinas"

OTROS IMPUESTOS ⁵			
PRECIO TOTAL ⁶			

Mantenimiento de la oferta:

Plazo de entrega:

Forma de pago:

Lugar de entrega: FABRICA MILITAR FRAY LUIS BELTRAN

.....
FIRMA Y ACLARACION

⁵Indicar impuesto y alícuota correspondiente.

⁶Indicar PRECIO TOTAL de la oferta



ANEXO III

DOCUMENTACIÓN PARA PRESENTAR CON LA OFERTA DECLARACIÓN JURADA DE INTERESES

Tipo de declarante

(Marque con una X donde corresponda)

Persona física	<input type="checkbox"/>
Persona jurídica	<input type="checkbox"/>

Razón social/Nombres y Apellidos	
CUIT/NIT	

Vínculos a declarar

¿Existen vinculaciones con los funcionarios enunciados en los artículos 1 y 2 del Decreto n°202/17?

(Marque con una X donde corresponda)

SI		NO	
En caso de existir vinculaciones con más de un funcionario, o por más de un socio o accionista, se deberá repetir la información que a continuación se solicita por cada una de las vinculaciones a declarar.		La opción elegida en cuanto a la no declaración de vinculaciones implica la declaración expresa de la inexistencia de los mismos, en los términos del Decreto n° 202/17.	

Vínculo

Persona con el vínculo

(Marque con una X donde corresponda y brinde la información adicional requerida para el tipo de vínculo elegido - Nombre/ Apellido, Razón Social y CUIT, excepto las Personas Humanas)



Persona jurídica (si el vínculo a declarar es directo de la persona jurídica declarante)		No se exige información adicional
Representante legal		(Nombres, Apellidos y CUIT)
Sociedad controlante		(Razón Social y CUIT)
Sociedades controladas		(Razón Social y CUIT)
Sociedades con interés directo en los resultados económicos o financieros de la declarante		(Razón Social y CUIT)
Director		(Nombres, Apellidos y CUIT)
Socio o accionista con participación en la formación de la voluntad social		(Nombres, Apellidos y CUIT)
Accionista o socio con más del 5% del capital social de las sociedades sujetas a oferta pública		(Nombres, Apellidos y CUIT)

Información adicional

¿Con cuál de los siguientes funcionarios?
(Marque con una X donde corresponda)

NOMBRES	APELLIDOS	D.N.I	CARGO	JURISDICCION	X
IVAN CARLOS	DURIGON	20.077.598	Presidente	FMSE#MD	
OSCAR HORACIO	GALANTE	8.499.821	Director	FMSE#MD	



MARÍA MICAELA	MALAMUD	29.501.832	Director	FMSE#MD	
MATÍAS	VLASIC	25.282.007	Gerente Ej. Adm. y Finanzas	FMSE#MD	
NICOLÁS	PANICHELLI	27.197.570	Gerente General	FMSE#MD	
MIGUEL ÁNGEL	TOSELLI	14.217.805	Director de Fábrica "Villa María" y "Planta Jáchal"	FMSE#MD	
JOSÉ MARÍA	LÓPEZ	11.829.092	Director de Fábrica "Río Tercero"	FMSE#MD	
HECTOR JAVIER	TARDIO	16.401.257	Director de Fábrica "Fray Luis Beltrán"	FMSE#MD	
OSCAR	ESPINOSA	14.742.135	Director de Fábrica "Pólvoras y Explosivos de Azul"	FMSE#MD	
SANTIAGO	LÓPEZ	32.422.900	Gerente de compras y contrataciones	FMSE#MD	

Tipo de vínculo

(Marque con una X donde corresponda y brinde la información adicional
requerida para el tipo de vínculo elegido)

Sociedad o comunidad		(Detalle Razón Social y CUIT)
Parentesco por consanguinidad dentro del cuarto grado y segundo de afinidad		(Detalle qué parentesco existe concretamente)
Pleito pendiente		(Proporcione carátula, nº de expediente, fuero, jurisdicción, Juzgado y secretaría intervinientes)
Ser deudor		



		(Indicar motivo de deuda y monto)
Ser acreedor		(Indicar motivo de acreencia y monto)
Haber recibido beneficios de importancia de parte del funcionario		(Indicar tipo de beneficio y monto estimado)
Amistad pública que se manifieste por gran familiaridad y frecuencia en el trato		No se exige información adicional

Información adicional

La no declaración de vinculaciones implica la declaración expresa de la inexistencia de los mismos, en los términos del Decreto n° 202/17.

Firma

Aclaración

Fecha



DECLARACIÓN JURADA DE OFERTA NACIONAL	
CUIT	
Razón social o Nombre completo	
<p>El que suscribe, con poder suficiente para este acto, DECLARA BAJO JURAMENTO, que la oferta cumple con las condiciones requeridas para ser considerada como nacional, de acuerdo a la normativa vigente sobre la materia.</p>	
Firma y aclaración	
Lugar y fecha	



DECLARACIÓN JURADA DE JUICIOS CON EL ESTADO ARGENTINO						
CUIT						
Razón social o Nombre completo						
El que suscribe, con poder suficiente para este acto, DECLARA BAJO JURAMENTO, que no mantiene juicios con el ESTADO ARGENTINO, o sus entidades descentralizadas.						Marcar con una X
El que suscribe, con poder suficiente para este acto, DECLARA BAJO JURAMENTO, que mantiene juicios con el ESTADO ARGENTINO, o sus entidades descentralizadas.						Marcar con una X
Carátula	N° de expediente	Monto reclamado	Fuero, juzgado	Juzgado	Secretaria	Entidad demandada o demandante
Firma y aclaración						
Lugar y fecha						

DECLARACIÓN JURADA DE ELEGIBILIDAD	
CUIT	
Razón social o Nombre completo	
<p>El que suscribe, con poder suficiente para este acto, DECLARA BAJO JURAMENTO que la persona cuyos datos se detallan al comienzo, no se encuentra incurso en ninguna de las causales de inelegibilidad previstas en el artículo 22 del Pliego de Bases y Condiciones Generales, HASTA TANTO SE DECLARE BAJO JURAMENTO LO CONTRARIO</p>	
<p>ARTÍCULO 22 DEL PLIEGO DE BASES Y CONDICIONES GENERALES DE FMSE. - PAUTAS PARA LA INELEGIBILIDAD. Deberá desestimarse la oferta cuando se configure, entre otros, alguno de los siguientes supuestos:</p> <p>a. Pueda presumirse que el oferente es una continuación, transformación, fusión o escisión de otras empresas no habilitadas o aconsejables para contratar con FMSE.</p> <p>b. Cuando existan indicios que por su precisión y concordancia hicieran presumir que los oferentes han concertado o coordinado posturas en el procedimiento de selección. Se entenderá configurada esta causal de inelegibilidad, entre otros supuestos, en ofertas presentadas por cónyuges, convivientes o parientes de primer grado en línea recta ya sea por naturaleza, por técnicas de reproducción humana asistida o adopción, salvo que se pruebe lo contrario.</p> <p>c. Cuando existan indicios que por su precisión y concordancia hicieran presumir que media simulación de competencia o concurrencia. Se entenderá configurada esta causal, entre otros supuestos, cuando un oferente participe en más de una oferta como integrante de un grupo, asociación o persona jurídica, o bien cuando se presente en nombre propio y como integrante de un grupo, asociación o persona jurídica.</p> <p>d. Cuando exhiban incumplimientos en anteriores contratos, salvo que el Área de Compras otorgue argumentos por los cuales se demuestre que la desestimación en el caso particular resultaría perjudicial para los intereses de la Sociedad.</p> <p>e. Cuando se trate de precio vil o no serio. En este caso tanto la Comisión Evaluadora como el área requirente podrán solicitar informes técnicos cuando presuma fundadamente que la propuesta no podrá ser cumplida en la forma debida por tratarse de precios excesivamente bajos de acuerdo con los criterios objetivos que surjan de los precios de mercado y de la evaluación de la capacidad del oferente. Cuando de los informes técnicos surja que la oferta no podrá ser cumplida, corresponderá la desestimación de la oferta en los renglones pertinentes.</p> <p>A tales fines se podrá solicitar a los oferentes precisiones sobre la composición de su oferta que no impliquen la alteración de la misma.</p>	
Firma y Aclaración	
Lugar y fecha	



INSTRUCTIVO PARA GENERAR OFERTA ELECTRÓNICA ENCRIPTADA

INTRODUCCIÓN

En virtud de los acontecimientos relacionados al COVID19 DNU 297/2020 y sus modificaciones, hemos implementado el sistema de oferta electrónica el cual se describe a continuación, como así también en el Pliego de Bases y Condiciones Particulares.

1) Para MAC OS:

Comprimir un archivo o una carpeta: Pulsa Control + clic en él o tócalo con dos dedos y, a continuación, selecciona Comprimir en el menú de funciones rápidas.

...

Descomprimir (expandir) un ítem: Haz doble clic en el archivo .

2) Para Windows:

PASO 1)

INSTALAR 7-ZIP

1. Descargar el archivo de instalación desde <https://www.7-zip.org/>

Download 7-Zip 19.00 (2019-02-21) for Windows:

Link	Type	Windows	Size
Download	.exe	32-bit x86	1 MB
Download	.exe	64-bit x64	1 MB

2. Abra el archivo .exe 7-zip y ejecute el Instalador de 7-zip según la versión del sistema operativo que tenga, si no sabe qué versión tiene, ejecute ambos instaladores (32 bits y 64 bits).



3. Seleccionar Instalar y luego cerrar como figura en la imagen y terminamos la instalación.



PASO 2) GENERAR OFERTA EN ARCHIVO ZIP CON CLAVE DE PROTECCIÓN.

1. Seleccione el archivo/carpeta que desea proteger (recuerde incorporar toda la documentación requerida en el PByCP), luego haga **clic derecho** sobre el este, posíquese sobre la opción **"7-zip"** y elija la **"añadir al archivo"**.

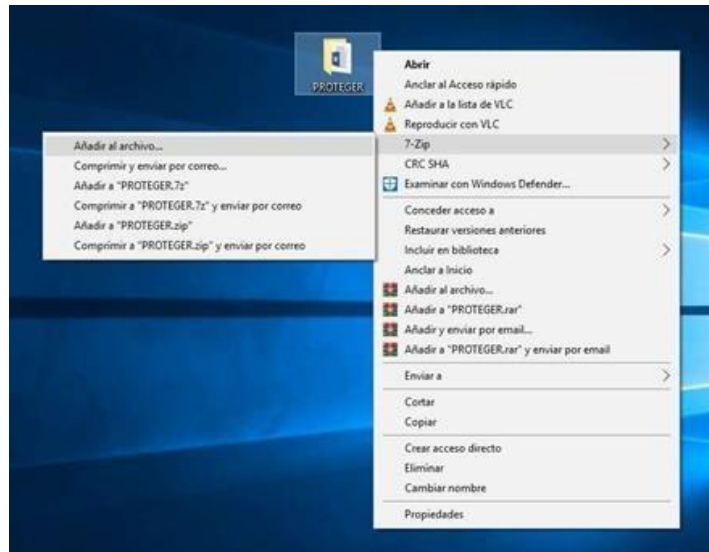

2. Complete los campos como descriptos en la imagen y acepte el cuadro. Colocar como nombre de archivo el nombre de oferente y licitación por la que participa. Ej: N°
CDI-2020-SC-002

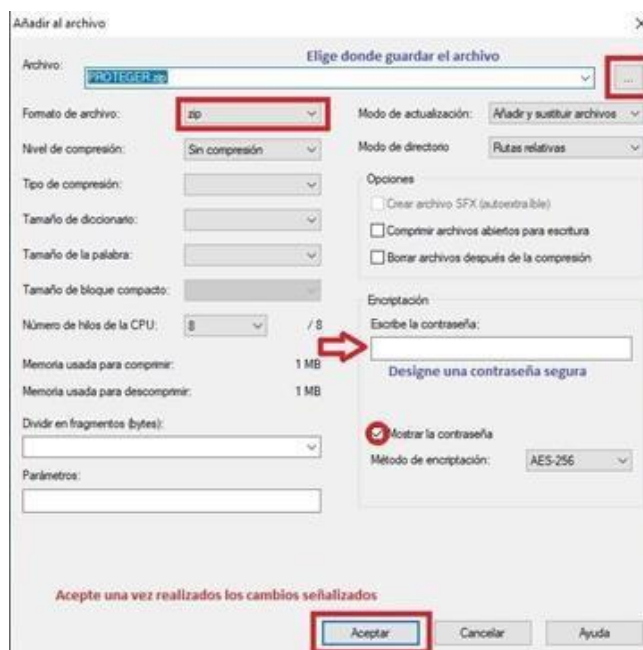

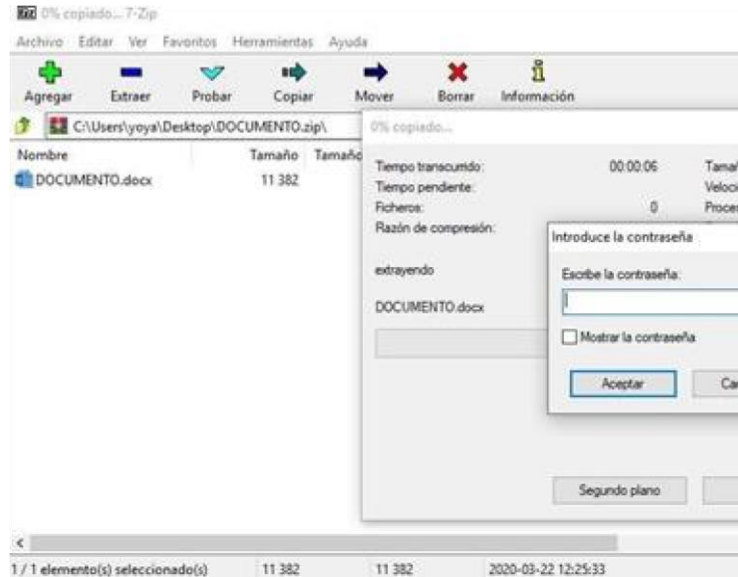

3. Una vez terminado el proceso nos debería haber generado un archivo protegido, podemos comprobar esto abriendo el mismo y nos pedirá que ingresemos la contraseña si queremos ver algún documento dentro o extraerlo.

3) ENVIAR SU OFERTA POR CORREO ELECTRÓNICO

La oferta deberá enviarse mediante correo electrónico a la dirección compras.sc@fm.gob.ar. El tamaño del adjunto no debe superar los 25MB, en caso de superar dicho límite deberá enviar los adjuntos en más de un correo enumerando cada uno en el asunto e indicando la totalidad.

Ejemplo Asunto del correo electrónico: NOMBRE DE LA EMPRESA – PROCEDIMIENTO N° - PRODUCTO O SERVICIO – CORREO 1 DE 3.

Deberá activar cuando realiza el envío de la oferta la opción de confirmación de recepción y lectura del correo electrónico, la cual servirá como único comprobante de que su oferta ha sido, enviada antes de la fecha prevista y recibida por FMSE.

No se considerarán válidas las oferta y contraseñas RECIBIDAS CON POSTERIORIDAD a la fecha y hora indicadas para el acto de aperturas de ofertas.

Asunto del correo electrónico: NOMBRE DE LA EMPRESA – PROCEDIMIENTO N° - PRODUCTO O SERVICIO.

Adjuntando el archivo ZIP con contraseña generado anteriormente.



República Argentina - Poder Ejecutivo Nacional
Las Malvinas son argentinas

Hoja Adicional de Firmas
Pliego

Número:

Referencia: PLIEGO CDI-2022-SC-005

El documento fue importado por el sistema GEDO con un total de 42 pagina/s.